OWINGEN
Bodenseekreis

's Blättle

Amtsblatt der Gemeinde Owingen mit den Ortsteilen
Billafingen, Hohenbodman und Taisersdorf

48. Jahrgang • Nr. 11 Samstag, 19. März 2022

Jugendfeuerwehr

Wir sind wieder da
Diese Woche dürfen wir nach einer langen Pause endlich wieder mit unseren Übungsabenden starten.
Wenn auch du Interesse hast und es dir mal anschauen möchtest, dann komm gerne vorbei. Wir treffen uns jeden Freitag (außer in den Ferien) um 18:00 Uhr in Owingen am Feuerwehrhaus.
Wir freuen uns auf Dich!

OWINGEN
Bodenseekreis

Wichtige **Rufnummern**

GEMEINDEVERWALTUNG

Hauptstr. 35, 88696 Owingen

Zentrale:
Tel.: 07551 8094-0 / Fax: 07551 8094-29
E-Mail: info@owingen.de, www.owingen.de

Öffnungszeiten:
Mo, Di, Mi u. Fr jeweils von 8.00 - 12.00 Uhr
Mo 14.00 - 18.00 Uhr
Do von 8.00 - 12.00 Uhr und 13.00 - 16.00 Uhr
und nach Vereinbarung

Bürgermeister Henrik Wengert	07551 8094-21
Sekretariat	07551 8094-21
Meldeamt	07551 8094-42
Standesamt	07551 8094-28
Hauptamt	07551 8094-27
Grundbucheinsichtsstelle	07551 8094-36
Ortsbauamt	07551 8094-35
Gemeindekasse	07551 8094-24
Finanzverwaltung	07551 8094-22
Bauhof	07551/8094-35
Hausmeister (Klaus Waldbüßer)	0160 1820278
Auentalschule Sekretariat	07551 8094-39
Kindergärten	
St. Nikolaus	07551 8094 -70
Am Guggenbühl	07551 60494
Billafingen	07557 3 49

ORTSVERWALTUNGEN

BILLAFINGEN
Ortsvorsteher Markus Veit 0170/3579499
E-Mail: mveit@billafingen.de
Sprechstunden: Mo. 19.30 - 21.00 Uhr

HOHENBODMAN
Ortsvorsteher Jörg Nesensohn 07557 820399
Sprechstunden: nach Vereinbarung

TAISERSDORF
Ortsvorsteherin Ruth Steindl 07557 929569
Sprechstunden: nach Vereinbarung

NOTRUFNUMMERN

Notruf	1 10
Feuerwehr	1 12
Polizeirevier Überlingen	07551 80 40

VERGIFTUNGSNOTDIENST

Giftnotruf München - Abteilung für Klinische Toxikologie Klinikum rechts der Isar - Technische Universität München
www.toxinfo.med.turn.de 089 19240
Vergiftungs-Informations-Zentrale Freiburg (VIZ) Universitätsklinikum Freiburg
www.uniklinik-freiburg.de/giftberatung.html
0761 2704361

ÄRZTE UND SOZIALES

Ärztl. und zahnärztl. Notdienst
Kann rund um die Uhr unter der **116117** erfragt werden.

Service Büro im Rathaus Owingen
Nachbarschaftshilfeverein „GEMEINSAM STATT EINSAM“
0151/52320276
– donnerstags von 9.30 – 11.30 Uhr
Pflegeberatung Ganal
– dienstags von 10 – 12 Uhr
Pflegeberatung Sozialstation Bodensee e.V. – donnerstags von 14 – 16 Uhr
07551/8094-11

Sozialstation Bodensee 07551 95320

Dorfhelferinnenstation
Frau Heike Senger 07771/8759177

Hospizgruppe Überlingen 07551/60863

Psychosoziale Beratungs- und ambulante Behandlungsstelle für Suchtkranke (PSB) 07541 950180

Diakonisches Werk Fax: 07541 9501820

AWO Frauen- und Kinderschutzhaus Beschützendes Haus Bodenseekreis
07541 4893626

Allgemeiner Sozialer Dienst:
(im Jugendamt Bodenseekreis) 07541 204 5627
Vathana.Thavendrandathan@bodenseekreis.de

Malteser Hilfsdienst e.V 07551-970970

Familientreff Owingen 07551 9485259

Tagespflegevermittlung Bodenseekreis
Heike Langer, Tel.: 015904204243

SKM – Bodenseekreis e.V. –Betreuungsverein-
Rechtliche Betreuungen und individuelle Informationen zur persönlichen und rechtlichen Vorsorge und Patientenverfügung
rentschler@skm-bodensee.de 07544/9679960

FREIWILLIGE FEUERWEHR

Gesamtkommandant und Abteilung Owingen: Markus Endres
Tel.: 0151 61422371

Abteilung Billafingen: Michael Dreher
Tel.: 07557/820778, mobil: 0162/7306362

Abteilung Hohenbodman: Volker Feiler
Tel.: 07557/929803, mobil: 0170/9393632

Abteilung Taisersdorf: Roland Kohler
Tel.: 0175 2079990

SONSTIGE RUFNUMMERN

Bevollm. Bezirksschornsteinfeger
Laurent Brielmaier, mobil: 0178/9823697

Thüga Energienetze GmbH
Störungsrufnummer 0800 7750007

EnBW Energie Baden-Württemberg AG
Störungsrufnummer 0800 3629477

Wasserversorgung
24-Stunden Störungs- und Bereitschaftsdienst
Stadtwerk am See 0800/5053333
Bei allgemeinen Fragen wenden Sie sich bitte zu den üblichen Dienstzeiten an das Ortsbauamt 07551/8094-35

SONSTIGES

Altglas, Kunststoffannahme, Grünmüll
Recyclinghof in der Kreuzstraße
Öffnungszeiten:
Freitag 15.00 bis 17.00 Uhr
Samstag 09.00 bis 12.00 Uhr

Containerstandorte:
Owingen: EV. Kirche, Parkplatz Sporthalle
Billafingen: Sportplatz
Hohenbodman: altes Feuerwehrhaus
Taisersdorf: Feuerwehrhaus

Altbatterien
Behälter im Rathaus Owingen

Sonntagsdienst **der Apotheken**

Samstag 19.03.2022
Pflummern-Apotheke, 88662 Überlingen, Münsterstraße 37, Tel.: 07551 - 6 38 64
Schloss-Apotheke Heiligenberg, 88633 Heiligenberg, Baden, Postplatz 3, Tel.: 07554 - 2 50

Sonntag 20.03.2022
Central-Apotheke Pfullendorf, 88630 Pfullendorf, Hauptstraße 40, Tel.: 07552 - 52 12
Kloster-Apotheke Uhldingen, 88690 Uhldingen (Oberuhldingen), Achstraße 29, Tel.: 07556 - 53 56

Redaktionsschluss für das nächste Amtsblatt KW 12/2022 ist am **Mittwoch, 23.03.2022 um 12:00 Uhr** im Rathaus Owingen. Bitte senden Sie alle Texte in digitaler Form im word-Format (docx) an blaettle@owingen.de und die **Fotos bzw. Graphiken als separaten Anhang** im jpg-Format (nicht in die Textdatei integrieren).

IMPRESSUM

Herausgeber: Bürgermeisteramt 88696 Owingen, Bodenseekreis

Verantwortlich für den amtlichen und redaktionellen Teil:
Bürgermeister Henrik Wengert oder der/die von ihm Beauftragte/n

Verantwortlich für die Kirchen- und Vereinsmitteilungen:
Die jeweilige Kirche bzw. die/der Vorsitzende des jeweiligen Vereins. Für die Veröffentlichung von Vereins- und anderen Mitteilungen wird keine Gewähr übernommen.

Für den Anzeigenteil/ Druck:
Primo-Verlag Anton Stähle GmbH & Co. KG, Meßkircher Straße 45, 78333 Stockach, Telefon: 07771 9317-11, Telefax: 9317-40
E-Mail: anzeigen@primo-stockach.de, Homepage: www.primo-stockach.de

Rathaus **aktuell**

Aktuelle Fallzahlen Corona

Stand: Mittwoch, 16.03.2022 um 09:30 Uhr

Corona infizierte Personen seit März 2020	1.029 (+ 116 gegenüber Vorwoche)
Aktuell infizierte Personen (positiv getestete) und in Quarantäne	92
7-Tages-Inzidenz für Owingen:	1.011

Allgemeines

Gäste und Kulturamt

Owinger Wanderfreunde

Hallo Ihr Owinger Wanderfreunde,
nach langer Pause geht es wieder los.
Das Wetter ist im Moment ja ideal für Wanderungen im Donautal. Nicht zu warm und da die Bäume noch kein Laub haben gibt es gute Sicht in alle Richtungen.
Ich will am Samstag, den 19. März 2022 nach Inzigkofen im fürstlichen Park wandern.
Es wird eine kleinere Tour zum Üben!! (ca. 6,5 km)
Wir werden den Amalien Fels besteigen, anschließend geht es über die Hängebrücke hinauf zur Eremitage (Meinradskapelle) und wieder hinunter zur Donau. Von beiden Höhen haben wir einen wunderbaren Blick ins Donautal, nach Leitz und bis Sigmaringen. Nun geht es etwas bergauf zur Teufelsbrücke und weiter zum Känzele wieder mit Blick auf die Donau. Von hier wandern wir zu den Inzigkofer Grotten. Wer hat sollte eine Taschenlampe mitbringen, es gibt am Wege genügend Löcher in den Felsen zum hineinleuchten.
Start in Owingen: 11:00 Uhr (bei Bedarf Fahrgemeinschaften)
Start in Inzigkofen: 11:45 Uhr am Parkplatz der "Gemeindeverwaltung Inzigkofen" ist auch die Adresse für das Navi.
Es sind ca. 38 km von Owingen aus.
Wer teilnehmen möchte, aber keine Fahrtmöglichkeit hat bitte bei mir melden. Eine abschließende Einkehr habe ich noch nicht fest eingeplant, wird bei Bedarf kurzfristig vor Ort entschieden. Mein Vorschlag das Bootshaus in Sigmaringen.
Achtung: Für diese Tour und die Einkehr gelten die aktuellen Corona Regeln. FFP 2 Maske und Impfnachweis für die Einkehr. Die Owinger Wanderfreunde sind kein Verein, es kann jeder mit kommen. Es sind alles am geselligen Wandern Interessierte. Die Teilnahme geschieht auf eigene Gefahr!
Für die Wanderung werden stabile Wanderschuhe und Wanderstöcke empfohlen.
Rucksack Vesper und Getränk sind obligatorisch. Wir legen an geeigneter Stelle Vesper-, und Verschnaufpausen ein.

Um Anmeldung wird bis
Freitag den 18. März gebeten, bei

Bernhard Landes
07551-66481
bejula@t-online.de

Bericht aus der letzten Gemeinderatssitzung

Am 15.03.2022 fand eine öffentliche Sitzung des Gemeinderates im Bürgerhaus kultur|o in Owingen mit nachfolgender Tagesordnung statt:

TOP Thema
1. Bekanntgabe in nichtöffentlicher Sitzung gefasster Beschlüsse
2. Aktuelle Informationen
3. Einwohnerfragestunde
4. Gemeindeentwicklungsplanung „Owingen 2025“ - Vorstellung der modifizierten Planung mit Kostenberechnung und Beschluss über die Freigabe der Ausschreibung des letzten Bauabschnitts der „Ortsmitte Owingen“
5. Beschluss über die Verpachtung des gemeinschaftlichen Jagdbezirks Owingen ab dem 1. April 2022
6. Bauantrag auf Erweiterung der Scheune und Umnutzung in Wohnraum auf dem Grundstück Flst. Nr. 21/1, Überlinger Straße 1, Owingen
7. Bauantrag auf Nutzungsänderung eines landwirtschaftlich genutzten Nebengebäudes in ein Wohngebäude auf dem Grundstück Flst. Nr. 176, Hackenhaus 86, Owingen
8. Bauantrag auf Dachausbau mit zusätzlicher Wohneinheit auf dem Grundstück Flst. Nr. 563/6, Kirchfeldstraße 8, Owingen
9. Bauantrag auf Abbruch des Bestandsgebäudes und Neubau eines Einfamilienhauses auf dem Grundstück Flst. Nr. 564/40, Blumenstraße 1, Owingen
10. Bauantrag auf Neubau eines Schallschutzzaunes auf dem Grundstück Flst. Nr. 481/1, Henkerberg 2, Owingen
11. 15. Teiländerung des Flächennutzungsplans der Verwaltungsgemeinschaft Überlingen-Owingen-Sipplingen im Bereich des Bebauungsplans „Ausrückebereich Ost“ in Altbirnau-Überlingen - Beschlussfassung über die eingegangenen Stellungnahmen aus der frühzeitigen Beteiligung, Billigung des Planentwurfs sowie Beschluss über die öffentliche Auslegung sowie Beteiligung der Behörden
12. 16. Teiländerung des Flächennutzungsplans der Verwaltungsgemeinschaft Überlingen-Owingen-Sipplingen im Bereich „Südlich Härlen“ in Überlingen - Beschluss über die eingegangenen Stellungnahmen aus der frühzeitigen Beteiligung, Billigung des Planentwurfs und Beschluss über die öffentliche Auslegung sowie Beteiligung der Behörden und sonstigen Träger öffentlicher Belange
13. Beschlussfassung über die Vergabe dezentraler Lüftungssysteme in den Owinger Kindertageseinrichtungen und dem Hort
14. Beschlussfassung über die Vergabe der Tief- und Rohrleitungsbauarbeiten für die Neuverlegung der Wasserver-

sorgungsleitungen zwischen Owingen und Urzenreute, der Friedhofstraße in Owingen und der Happenmühle in Hohenbodman
15. Beschlussfassung über die Umsetzung verschiedener Straßenbaumaßnahmen sowie des Wirtschaftswege- und Straßensanierungsprogramms des Jahres 2022
16. Vergabe der Kanaluntersuchungen in Owingen im Rahmen der Eigenkontrollverordnung
17. Verschiedenes

1. Bekanntgabe in nichtöffentlicher Sitzung gefasster Beschlüsse

Gemeindekämmerer und Gemeinderatsprotokollant Udo Widenhorn gab bekannt, dass der Gemeinderat in der nichtöffentlichen Sitzung am 22. Februar 2022 über die Pachthöhe für die gemeinschaftlichen Jagdbezirke der Gemeinde Owingen beraten hatte. Er kam für sich genommen überein und weiterhin den Ortschaftsräten als zuständige Gremien für die dortige Jagdverpachtung zu empfehlen, eine Angleichung bzw. Vereinheitlichung der Feldpacht zu beschließen und diese auf künftig 0,75 EUR je Hektar Feld festzusetzen. Hingegen soll die Höhe der Pacht für Waldflächen unverändert bleiben.

Außerdem hatte der Gemeinderat beschlossen, die Beschaffung einer Drohne mit Wärmebildkamera, die zur Rehkitzrettung in den Jagdgenossenschaften Owingen und Taisersdorf zum Einsatz kommen soll, aus Mitteln der Jagdpacht zu bezuschussen.

Ebenfalls in der letzten nichtöffentlichen Gemeinderatssitzung erteilte der Gemeinderat die Zustimmung zur Bestellung einer ständigen Stellvertretung im Kinderhaus St. Nikolaus ab dem 1. März 2022.

2. Aktuelle Informationen

Erste Bürgermeisterstellvertreterin Frau Daniela Mayer, die anstelle des krankheitsbedingt abwesenden Herrn Bürgermeisters Henrik Wengert die Gemeinderatssitzung leitete, hatte die Sitzung mit einer Gedenkminute für die Opfer des Krieges in der Ukraine eröffnet. Nun informierte sie darüber, dass der Aufruf im letzten Amtsblatt zur Unterstützung im Zusammenhang mit der Aufnahme von Geflüchteten aus der Ukraine auf eine große Hilfsbereitschaft gestoßen sei. Dennoch seien Geldspenden sowie die Bereitstellung von Wohnraum nach wie vor willkommen. Die bislang in Owingen angekommenen Flüchtlinge seien alle in privaten Unterkünften untergekommen.

Frau Mayer berichtete anschließend noch kurz von den 4. Owinger Musiktagen, die am vergangenen Wochenende stattgefunden haben. Alle drei Konzerte seien sehr gut besucht gewesen und der veranstaltende Kulturkreis Owingen hoffe, dass dieses beliebte und anerkannte Festival auch in den kommenden Jahren im bewährten Rahmen stattfinden kann.

3. Einwohnerfragestunde

Seitens der Zuhörerschaft wurden keine Fragen gestellt.

4. Gemeindeentwicklungsplanung „Owingen 2025“ - Vorstellung der modifizierten Planung mit Kostenberechnung und Beschluss über die Freigabe der Ausschreibung des letzten Bauabschnitts der „Ortsmitte Owingen“

Am 12. Juni 2018 hat der Gemeinderat die verbleibenden Flächen in der Grünen Mitte zwischen Sporthalle und dem unteren Rathausplatz für eine Bürgerbeteiligung zur Fortschreibung der Gemeindeentwicklungsplanung „Owingen 2025“ freigegeben.

Mit dem Neubau des Feuerwehrgerätehauses in der Ortsmitte inklusive der dazugehörigen Außenanlagen wurde vor Kurzem ein weiterer Baustein fertiggestellt. Lediglich ein paar Nacharbeiten und Beschaffungen stehen hier noch aus.

Damit auch der letzte Baustein in der Ortsmitte aus der Gemeindeentwicklungsplanung „Owingen 2025“ umgesetzt werden kann, hat der Gemeinderat in seiner Sitzung vom 19. Mai 2021 die Kostenberechnung freigegeben und die Verwaltung beauftragt, einen entsprechenden Zuschussantrag aus dem Entwicklungsprogramm Ländlicher Raum (ELR) zu stellen. Die Förderquote beträgt bis zu 40 % der Nettoinvestitionssumme. Der Zuschussantrag wurde mit Bescheid vom 24. Februar 2022 bewilligt - die Gemeinde Owingen erhält für die „Ortsmitte Owingen“ einen Förderbetrag in Höhe von 210.520,00 EUR.

Der Planentwurf wurde seit der letzten Gemeinderatssitzung durch die Planstatt Senner aus Überlingen nochmals überarbeitet und modifiziert, insbesondere im Hinblick auf eine öffentliche Toilette in der Ortsmitte und eine mögliche Beschattung des Bouleplatzes.

Zu diesem Tagesordnungspunkt konnte Bürgermeisterstellvertreterin Daniela Mayer den Inhaber der Planstatt Senner, Herrn Johann Senner, begrüßen. Dieser erläuterte nach einem kurzen Rückblick auf die Entstehung der Gemeindeentwicklungsplanung die überarbeitete Planung im Detail.

Herr Senner sagte, dass die zur Sporthalle hin vorgesehene Pergola, die räumlicher Abschluss des nördlich gelegenen Grünzugs sein soll, in zwei Varianten geplant wurde. Bei Variante A sei die Sitzgelegenheit in der Pergola eine lange, durchgehende Sitzbank und die rückseitige Holzkonstruktion bestehe aus mal enger, mal weiter auseinanderstehenden Hölzern, was einen wellenförmigen Eindruck mache. Bei Variante B hingegen sei die Sitzgelegenheit eine Anordnung mehrerer einzelnen Bänke und die Holzkonstruktion sei regelmäßig und geradlinig.

Herr Senner zeigte auf, dass der Bereich der großen Spielwiese östlich des Feuerwehrgerätehauses von einem leicht geschwungenen Weg durchzogen werde, der mit organisch geformten Pflastersteinen des Typs „Arena“ befestigt werden soll.

Im Bereich des Spielplatzes zur Auentalschule hin soll als Ergänzung zu den bereits vorhandenen Spielgeräten ein Kletterfelsen aus Spritzbeton entstehen.

Seitens einer Gemeinderätin kamen Bedenken, was die Verwendung von Holz angeht. Es stelle sich die Frage, ob die Umsetzung der Pergola aus Holz überhaupt darstellbar sei, was den Pflegeaufwand betrifft. Am Ortsplatz in Billafingen habe man aus genau diesem Grund auf die Verwendung von Holz verzichtet. Herr Senner zeigte auf, dass die Pergola in ihrer Grundkonstruktion durchaus aus Stahl sein wird, denn sowohl für die Stützen als auch für die tragenden Pfetten der Pergola solle Stahl verwendet werden. Das für die Rückseite angedachte Lärchenholz sei langlebig und robust, weswegen man sicherlich die nächsten 15, 20 Jahre Ruhe haben werde, was die Pflege betrifft.
Auf die Verwendung eines eher rundlichen Pflastersteins anstelle gerade geschnittener Steine für den Weg in der großen Wiese angesprochen sagte Herr Senner, dass diese Art des Steins sehr gut zu dem ganz bewusst in geschwungener Form angelegten Weg passe. Ortsbaumeister Bernhard Widenhorn ergänzte, dass man beim Verwenden eines gerade geschnittenen Steines bei einem geschwungenen Weg auch recht viel Verschnitt hätte und dass nach Ansicht der Verwaltung dieser Weg auch einen anderen Charakter haben darf als die anderen Wege in der Grünen Mitte. Im Übrigen sei eine Wassergebundene Decke wegen der damit verbundenen Schwierigkeiten beim winterlichen Räumdienst keine Alternative.

Auf eine entsprechende Frage aus dem Gemeinderat kam Herr Senner noch auf die Beschattung des Bouleplatzes zu sprechen und sagte, dass die Beschattung mittels dreier Purpur-Erlen erfolgen solle. Diese Erlenart sei robust und wuchsfreudig, so dass schon bald die gewünschte Beschattung vorhanden sei.
Was das ebenfalls vorgesehene öffentliche WC am vorderen Ende der Pergola angeht, so erläuterte Ortsbaumeister Widenhorn, dass der vorgesehene Standort günstig sei, und zwar auch deswegen, weil an dieser Stelle bereits Strom und ein Abwasserkanal liege.

Nach einer abschließenden Diskussion der möglichen Varianten kam der Gemeinderat überein, die Rückseite der Pergola mit Holz zu versehen, das in ungleichmäßigen Abständen angebracht wird, so dass ein wellenförmiger Eindruck entsteht. Hingegen soll die Sitzgelegenheit nicht eine einzige, lange Sitzbank sein, sondern aus vier einzelnen Sitzbänken, wie sie auch sonst in Owingen aufgestellt sind, bestehen.

Anschließend stellten Herr Senner und Ortsbaumeister Bernhard Widenhorn noch den Teil der Rathausumfeldgestaltung vor, der sich im Bereich des Eingangs zum Mehrgenerationenhaus „Lebensräume für Jung und Alt“ an der Hauptstraße befindet. Für eine zunächst provisorische Lösung der Vorplatzgestaltung, die es braucht, damit die Bewohner des Mehrgenerationenhauses ab Eröffnung desselben in diesem Frühjahr einen ordentlichen Zugang zu ihrem Haus haben, sind im Haushaltsplan für das Jahr 2022 Mittel in Höhe von 55.000 EUR vorgesehen. Die Außenanlage des Mehrgenerationenhauses selbst wird vom Gartenbaubetrieb Negrassus aus Überlingen hergestellt, weswegen es Sinn mache, diese Firma auch mit dem Provisorium einer wassergebundenen Decke im Zugangsbereich, der sich auf dem gemeindeeigenen Grundstück zur Hauptstraße hin befindet, zu beauftragen. Ortsbaumeister Bernhard Widenhorn zeigte die geplante Maßnahme im Detail auf, wonach zum Einen Randeinfassungen verlegt werden müssen, die im Übrigen auch verbleiben können, und wonach eine wassergebundene Decke anzulegen ist, die im nächsten Jahr aber im Rahmen der Neugestaltung des Rathausumfeldes wieder entfernt wird. Die Firma Negrassus biete die gesamten Arbeiten für 11.656,06 EUR an, was ein akzeptabler Preis sei.

Sodann stimmte der Gemeinderat dem vorgestellten Planentwurf zur „Ortsmitte Owingen“ zu, wobei bei der Pergola die Sitzgelegenheit aus vier einzelnen Bänken bestehen soll und die rückseitigen Hölzer in unterschiedlich großem Abstand angebracht werden sollen. Die Planstatt Senner aus Überlingen wurde beauftragt, in Zusammenarbeit mit der Verwaltung die Arbeiten entsprechend auszuschreiben.
Ebenfalls stimmte der Gemeinderat dem vorgestellten Planentwurf zur Herstellung des Provisoriums im Bereich des Vorplatzes des Mehrgenerationenhauses „Lebensräume für Jung und Alt“ zu und erteilte hierfür den Auftrag an die Firma Negrassus aus Überlingen zum Angebotspreis von 11.656,06 EUR brutto.

5. Beschluss über die Verpachtung des gemeinschaftlichen Jagdbezirks Owingen ab dem 1. April 2022

Zum 31. März 2022 laufen die Jagdpachtverträge für die gemeinschaftlichen Jagdbezirke Owingen, Billafingen, Hohenbodman und Taisersdorf aus. Somit steht zum 01. April 2022 die Neuverpachtung an. In den Ortsteilen ist die Entscheidung über die Jagdverpachtung laut Hauptsatzung den Ortschaftsräten zur Entscheidung übertragen. Die entsprechenden Sitzungen werden aktuell in den Ortsteilen abgehalten.

Grundlage für die weitere Verpachtung ist der bisherige Jagdpachtvertrag sowie der Beschluss der Jagdgenossenschaftsversammlung Owingen vom 07. Juni 2021, dass die Jagdverpachtung durch freihändige Vergabe und Verlängerung bisheriger Verträge erfolgen kann. Im Übrigen wurde die Verwaltung des Jagdbezirks auf weitere sechs Jahre an den Gemeinderat Owingen übertragen. Das Jagd- und Wildtiermanagementgesetz sieht mittlerweile vor, dass dies nur noch für längstens sechs Jahre erfolgen und demnach auch für die nächsten sechs Jahre verpachtet werden kann.

Der gemeinschaftliche Jagdbezirk Owingen wurde im digitalen Jagdkataster im vergangenen Jahr für die Neuverpachtung wiederum neu festgestellt bzw. nahezu bestätigt und hat mit seiner Angliederung von Überlingen folgende bejagbare Gesamtgröße:

Wald:	26 ha	
Feld:	442 ha	
Wasser:	38 ha	(Andelshofer Weiher)

Auf den gemeinschaftlichen Jagdbezirk Owingen hat sich wiederum die Pächtergemeinschaft Alexander und Hugo Schechter sowie Hartmut Kohler beworben, als neuer Interessent ist außerdem Herr Jürgen Mayer dazugekommen.

Sie sind mit der Fortführung der bisherigen Vertragsinhalte einverstanden, lediglich beim Pachtpreis wurde um eine Änderung ersucht. Die Pachtpreise in der Gemeinde Owingen sind bisher:

Alle Bezirke:	9,50 EUR pro ha Wald
Owingen:	1,00 EUR pro ha Feld
Billafingen, Hohenbodman und Taisersdorf:	2,00 EUR pro ha Feld

Die Bewerber für den Jagdbezirk Owingen baten um Reduzierung des Feldpreises auf 0,50 EUR pro ha, sollte der Feldpreis in den Ortsteilen ebenfalls reduziert werden. Die dortigen Jäger beantragten dies parallel, und zwar von 2,00 EUR pro ha auf 1,00 EUR pro ha.

Der Gemeinderat führte aus diesem Grund eine nichtöffentliche Vorberatung und kam zu dem Entschluss, den Feldpreis in allen vier Jagdbezirken auf 0,75 EUR pro ha anzugleichen. Zudem bestand Einigkeit darüber, den Andelshofer Weiher als Wasserfläche pachtfrei zu vergeben.

Die Owinger Jäger haben diesen Konditionen zugestimmt und möchten ihre Bewerbung für die Jagdpacht aufrechterhalten.

Hauptamtsleiterin Regina Holzhofer erläuterte den Sachverhalt und zeigte anhand eines Plans, auf welche Flächen der Owinger und der angrenzenden Überlinger Gemarkung der Jagdbezirk Owingen sich erstreckt.

Anschließend beschloss der Gemeinderat die Verpachtung des gemeinschaftlichen Jagdbezirks Owingen an die vier Bewerber Alexander Schechter, Hugo Schechter, Hartmut Kohler und Jürgen Mayer zum Preis von 9,50 EUR pro ha Wald und 0,75 EUR pro ha Feld für die Zeit vom 01. April 2022 bis 31. März 2028.

6. Bauantrag auf Erweiterung der Scheune und Umnutzung in Wohnraum auf dem Grundstück Flst. Nr. 21/1, Überlinger Straße 1, Owingen

Das Bauvorhaben liegt im Geltungsbereich des Bebauungsplans „Priel-Nikolauskapelle“ in Owingen.
Für das Bauvorhaben ist eine Befreiung bezüglich der Dachneigung erforderlich. Gemäß Punkt 2.1 der örtlichen Bauvorschriften des Bebauungsplans „Priel-Nikolauskapelle“ sind Flachdächer bei Wohngebäuden unzulässig. Bei dem geplanten Anbau an das Bestandsgebäude ist ein Flachdach vorgesehen. Da sich dieser Anbau dem Hauptgebäude deutlich unterordnet, bestehen aus städtebaulicher Sicht keine Bedenken gegen die Erteilung dieser Befreiung. Im Sinne der Nachverdichtung ist der Ausbau der Scheune eine sinnvolle Möglichkeit zur Schaffung von Wohnraum.

Aus dem Gremium kam der Vorschlag, eine Begrünung des Flachdachs anzuregen.

Dies wurde für gut befunden, und so stimmte der Gemeinderat dem vorliegenden Bauantrag unter Anregung einer Begrünung des Flachdachs zu und erteilte die erforderliche Befreiung für die Dachform des Flachdachanbaus.

7. Bauantrag auf Nutzungsänderung eines landwirtschaftlich genutzten Nebengebäudes in ein Wohngebäude auf dem Grundstück Flst. Nr. 176, Hackenhaus 86, Owingen

Das Bauvorhaben befindet sich im Außenbereich und ist im vorliegenden Fall nach § 35 Abs. 4 Nr. 1 BauGB (teilprivilegiertes Vorhaben im Außenbereich) zu beurteilen. Demnach kann ein Bauvorhaben im Einzelfall zugelassen werden, wenn dessen Ausführung oder Benutzung öffentliche Belange nicht beeinträchtigt und die Erschließung gesichert ist.

Die Antragstellerin möchte das vorhandene Nebengebäude zu einer Wohnung ausbauen. Die vorhandenen Grund- und Höhenmaße werden aus dem Bestand übernommen. Das vorhandene Fachwerk, die Gebäudesubstanz sowie die Kubatur bleiben erhalten. Lediglich der Dachstuhl wird komplett erneuert und mit Dachgauben versehen.

Mittlerweile liegen auch die Stellungnahmen der meisten Fachbehörden vor, welche das Vorhaben grundsätzlich als genehmigungsfähig erachten. Die gesicherte Erschließung wird im vorliegenden Bauantrag durch das Amt für Wasser- und Bodenschutz geprüft. Aus Sicht der Verwaltung ist der Ausbau von landwirtschaftlichen Nebengebäuden eine sinnvolle Möglichkeit zum Erhalt von bestehenden Hofstellen. Aus städtebaulicher Sicht bestehen keine Bedenken.

Der Gemeinderat stimmte dem vorliegenden Bauantrag zu.

8. Bauantrag auf Dachausbau mit zusätzlicher Wohneinheit auf dem Grundstück Flst. Nr. 563/6, Kirchfeldstraße 8, Owingen

Das Bauvorhaben ist bauplanungsrechtlich nach § 34 BauGB (Zulässigkeit von Vorhaben innerhalb der im Zusammenhang bebauten Ortsteile) zu beurteilen. Demnach ist ein Bauvorhaben zulässig, wenn es sich nach Art und Maß der baulichen Nutzung, der Bauweise und der Grundstücksfläche, die überbaut werden soll, in die Eigenart der näheren Umgebung einfügt und die Erschließung gesichert ist.

Der westliche Gebäudeteil (Anbau) wurde bereits im Jahr 2006 mit Dachgauben versehen. Im vorliegenden Bauantrag soll das östliche Dachgeschoss um ca. 1,40 m angehoben und ausgebaut werden. In direkter Nachbarschaft sind bereits einige Gebäude mit ähnlicher Firsthöhe vorzufinden. Im Sinne der Nachverdichtung ist der Dachausbau eine sinnvolle Möglichkeit zur Schaffung von Wohnraum. Aus städtebaulicher Sicht bestehen keine Bedenken.

Der Gemeinderat stimmte dem vorliegenden Bauantrag zu.

9. Bauantrag auf Abbruch des Bestandsgebäudes und Neubau eines Einfamilienhauses auf dem Grundstück Flst. Nr. 564/40, Blumenstraße 1, Owingen

Das Bauvorhaben ist bauplanungsrechtlich nach § 34 BauGB (Zulässigkeit von Vorhaben innerhalb der im Zusammenhang bebauten Ortsteile) zu beurteilen. Demnach ist ein Bauvorhaben zulässig, wenn es sich nach Art und Maß der baulichen Nutzung, der Bauweise und der Grundstücksfläche, die überbaut werden soll, in die Eigenart der näheren Umgebung einfügt und die Erschließung gesichert ist.

Die Antragstellerin plant den Abbruch des bisherigen, in die Jahre gekommenen Wohnhauses. Die Grundfläche wird durch den Neubau um ca. 32 m² vergrößert. Die geplante Firsthöhe liegt 0,35 m unter der bisherigen, wodurch das Gebäude optisch niedriger in Erscheinung tritt als bisher. Die bestehenden Garagen bleiben erhalten. Das Gebäude fügt sich insgesamt gut in die Umgebungsbebauung ein. Aus städtebaulicher Sicht bestehen keine Bedenken.

Der Gemeinderat stimmte dem vorliegenden Bauantrag zu.

10. Bauantrag auf Neubau eines Schallschutzzaunes auf dem Grundstück Flst. Nr. 481/1, Henkerberg 2, Owingen

Das Bauvorhaben liegt im Geltungsbereich des vorhabenbezogenen Bebauungsplans „Tankstelle Henkerberg VIII“ in Owingen und hält sich an die Vorgaben des Bebauungsplans.

Eine Angrenzer Benachrichtigung war im vorliegenden Bauantrag nicht erforderlich, weil der Bauherr selbst – neben der Gemeinde und dem Land Baden-Württemberg – der einzige Angrenzer ist. Die Fachbehörden werden im Rahmen der Anhörung Träger öffentlicher Belange an dem Verfahren beteiligt.

Für das Bauvorhaben ist die Eintragung einer Abstandsflächenbaulast auf dem Flst. Nr. 481 zugunsten des Grundstücks Flst.-Nr. 481/1 erforderlich. Diese wird im Rahmen des Baugenehmigungsverfahrens durch das Baurechtsamt in die Wege geleitet.

Nach Erläuterung des Bauvorhabens durch Ortsbaumeister Bernhard Widenhorn kamen aus dem Gemeinderat die Fragen nach dem verwendeten Material, nach einer möglichen Begrünung und nach der Höhe des vorgesehenen Schallschutzzaunes. Herr Widenhorn zeigte daraufhin eine Ansicht aus dem Bauantrag, wonach der Schallschutzzaun an der Straße „Henkerberg“ beginnend eine Höhe von 2,50 m haben, dann zur Mitte hin eine Höhe von 3,00 m erreichen und schließlich zur Landesstraße L195 hin wieder mit einer Höhe von 2,50 m abschließen soll. Vorgaben im Bebauungsplan, was Material, Eingrünung und Höhe betrifft, gebe es allerdings keine.

Der Gemeinderat stimmte dem vorliegenden Bauantrag mehrheitlich zu.

11. 15. Teiländerung des Flächennutzungsplans der Verwaltungsgemeinschaft Überlingen-Owingen-Sipplingen im Bereich des Bebauungsplans „Ausrückebereich Ost“ in Altbirnau-Überlingen - Beschlussfassung über die eingegangenen Stellungnahmen aus der frühzeiti

Anlass, Ziel und Zweck der Planung

Die Stadt Überlingen hat im Rahmen ihrer Verpflichtung aus dem Feuerwehrgesetz im Jahr 2015 einen Feuerwehrbedarfsplan aufgestellt. Dieser Bedarfsplan sieht für den Ausrückbereich Ost die Zusammenfassung der derzeitigen Feuerwehrstandorte Nußdorf und Deisendorf an einem neuen gemeinsamen Standort in „Altbirnau“ vor. Durch die Nähe zur geplanten Auffahrt auf die B 31, ist der Bereich „Altbirnau“ der dafür optimale geeignete Standort. Der nordöstliche Teil des Plangebietes ist im Flächennutzungsplan als Grünfläche dargestellt, der südlich angrenzende Teil als Fläche für den ruhenden Verkehr und der südwestliche Teil als Sonderbaufläche Sport. Die die geplante Nutzung als Feuerwehrstandort den aktuellen Darstellungen des Flächennutzungsplanes widerspricht, ist dieser zu ändern.

Lage des Plangebiets

Das Plangebiet umfasst eine Größe von ca. 1,14 ha und liegt nördlich der Ortschaft Nußdorf und westlich der B 31. Es befindet sich überwiegend auf dem Grundstück Flst.-Nr. 3214 und in Teilen auf dem Grundstück Flst.-Nr. 3213. Das Plangebiet befindet sich an der Rengoldshauser Straße, welche nicht als klassifizierte Straße eingestuft ist. Folgt man dieser in nördlicher Richtung erreicht man den Skateplatz Überlingen/Nußdorf sowie die Tennisanlage des „Tennisclub Altbirnau e.V.“. Direkt an das Plangebiet grenzt ein Weiher, eingefasst mit Baum- und Gehölzbewuchs. Daran grenzen wiederum die Sportanlagen des „FC 09 Überlingen e.V.“ und der „Boule Freaks Überlingen“ sowie der „Wellnesspark Überlingen“ an. In südwestlicher Richtung befinden sich landwirtschaftlich genutzte Flächen, die durch Bäume und Gehölze zur Straße B 31 hin abgegrenzt sind. Nordwestlich befinden sich ebenso landwirtschaftlich genutzte Flächen, sowie Flächen mit Baumbestand. Auf diesen Flächen befindet sich zurzeit die Baustelle zum Neubau der Auf-/Abfahrt auf die B 31.

Flächennutzungsplan

Im Flächennutzungsplan der Verwaltungsgemeinschaft Überlingen-Owingen-Sipplingen aus dem Jahr 1998 ist das Plangebiet zum Teil als Parkplatz, als Sonderbaufläche Sport und zu einem kleinen Teil als Grünfläche sowie als Fläche für die Landwirtschaft dargestellt. Die Grünfläche erstreckt sich in Richtung Norden bis zur Tennisanlage des Tennisclub Altbirnau.

Die Fläche für die Landwirtschaft umfasst den südwestlichen Teil des Geltungsbereichs.

Zur Schaffung von Baurecht für die angestrebte Errichtung eines Feuerwehrhauses ist die Aufstellung eines Bebauungsplans notwendig. Gemäß § 8 Abs. 2 BauGB sind Bebauungspläne

aus dem Flächennutzungsplan zu entwickeln. Entsprechen die Darstellungen des Flächennutzungsplans nicht den zukünftigen Festsetzungen des Bebauungsplans muss der Flächennutzungsplan im Parallelverfahren geändert werden.

Frühzeitige Beteiligung
Die frühzeitige Öffentlichkeitsbeteiligung gemäß § 3 Abs. 1 BauGB sowie die Unterrichtung der Behörden und sonstigen Träger öffentlicher Belange gemäß § 4 Abs. 1 BauGB wurden im Zeitraum vom 28. Oktober 2019 bis einschließlich 29. November 2019 durchgeführt. Dabei sind 18 Stellungnahmen von Behörden und sonstigen Trägern öffentlicher Belange eingegangen. Von Seiten der Öffentlichkeit sind keine Stellungnahmen eingegangen.

Nach einer Erläuterung des Sachverhalts durch Ortsbaumeister Bernhard Widenhorn gab es folgende Entscheidungen des Gemeinderats:

1. Über die Berücksichtigung der im Rahmen der frühzeitigen Beteiligung der Öffentlichkeit und der frühzeitigen Beteiligung der Behörden und der sonstigen Träger öffentlicher Belange eingegangenen Stellungnahmen wurde gemäß den Empfehlungen beschlossen.
2. Der Entwurf der 15. Teiländerung des Flächennutzungsplans der Verwaltungsgemeinschaft Überlingen-Owingen-Sipplingen im Bereich des Bebauungsplans „Ausrückbereich Ost“ in Altbirnau-Überlingen bestehend aus dem Planteil und der Begründung mit Umweltbericht jeweils in der Fassung vom 31. Januar 2022 wurde gebilligt.
3. Die öffentliche Auslegung zur Beteiligung der Öffentlichkeit nach § 3 Abs. 2 BauGB sowie die Beteiligung der Behörden und der sonstigen Träger öffentlicher Belange nach § 4 Abs. 2 BauGB wird durchgeführt.
4. Die Vertreter des Gemeinderates Owingen im gemeinsamen Ausschuss der Verwaltungsgemeinschaft werden beauftragt, in der dortigen Sitzung entsprechend dieser Beschlussfassung einheitlich abzustimmen.

12. 16. Teiländerung des Flächennutzungsplans der Verwaltungsgemeinschaft Überlingen-Owingen-Sipplingen im Bereich „Südlich Härlen“ in Überlingen - Beschluss über die eingegangenen Stellungnahmen aus der frühzeitigen Beteiligung, Billigung des Planentwur

Lage des Plangebiets sowie Anlass, Ziel und Zweck der Änderung
Der Flächennutzungsplan der Verwaltungsgemeinschaft Überlingen-Owingen-Sipplingen wurde am 3. September 1998 rechtswirksam. Seither gab es 15 Teiländerungen. Mit der 16. Teiländerung sollen die planungsrechtlichen Voraussetzungen für folgendes Vorhaben geschaffen werden: die Stadt Überlingen plant im Rahmen der Entwicklung neuen Wohnraums die Aufstellung des Bebauungsplans „Südlich Härlen“ als Allgemeines Wohngebiet, Sondergebiet Pflegezentrum und Gemeinbedarfsfläche Kindergarten.

Das Gebiet liegt im Nordwesten Überlingens, westlich des Helios Spitals und südlich des Härlenwegs. Im Süden grenzt die Schreibersbildstraße an. Der nordöstliche Teil des Geltungsbereichs ist im Flächennutzungsplan als Fläche für die Landwirtschaft dargestellt, die daran südlich angrenzenden Flächen als geplantes Sondergebiet (Krankenhaus) und Gemeinbedarfsfläche Bestand (Gesundheitlichen Zwecken dienende Gebäude und Einrichtungen). Im Norden und Nordwesten des Plangebiets befinden sich als bestehende Grünfläche gekennzeichnete Flächen. Der übrige Teil des Geltungsbereichs ist bereits als geplante Wohnbaufläche ausgewiesen. Mit dem Ziel den Bebauungsplan „Südlich Härlen“ umzusetzen, muss der Flächennutzungsplan geändert werden.

Die Region Bodensee-Oberschwaben mit der Großen Kreisstadt Überlingen (Mittelzentrum) zeichnet sich durch eine hohe wirtschaftliche Leistungsfähigkeit und eine positive Bevölkerungsprognose aus. Überlingen stellt einen Siedlungsschwerpunkt am Bodensee dar und ist im Bereich des produzierenden Gewerbes und des Dienstleistungssektors regional bedeutsam. Die Stadt Überlingen plant in den nächsten Jahren die Entwicklung des zukünftigen Wohngebiets „Südlich Härlen“ mit verschiedenen Wohnbautypologien für eine lebendige soziale Durchmischung, einem Pflegezentrum und einem Kindergarten, ergänzt mit Freiraumstrukturen und landschaftsverknüpfenden Grünstrukturen.

Flächennutzungsplan
Die zu ändernde Fläche ist im derzeit rechtswirksamen Flächennutzungsplan (FNP) der Verwaltungsgemeinschaft Überlingen-Owingen-Sipplingen als landwirtschaftliche Nutzfläche, als Sonderbaufläche mit der Zweckbestimmung „Krankenhaus“, als Wohnbaufläche sowie als Gemeinbedarfsfläche für „Soziale Zwecken dienende Gebäude und Einrichtungen“ ausgewiesen. Außerdem sind Flächen als Grünflächen ausgewiesen.

Für die Umsetzung des Wohnbaugebietes, des geplanten Pflegezentrums sowie des Kindergartens muss ein Bebauungsplan aufgestellt werden. Gemäß § 8 Abs. 2 BauGB sind Bebauungspläne aus dem Flächennutzungsplan zu entwickeln. Entsprechen die Darstellungen des Flächennutzungsplans nicht den zukünftigen Festsetzungen des Bebauungsplans, muss der Flächennutzungsplan im Parallelverfahren geändert werden.

Frühzeitige Beteiligung
Die frühzeitige Öffentlichkeitsbeteiligung gem. § 3 Abs. 1 BauGB sowie die Unterrichtung der Behörden und sonstigen Träger öffentlicher Belange gem. § 4 Abs. 1 BauGB wurden im Zeitraum vom 09.11.2020 bis einschließlich 11.12.2020 durchgeführt. Dabei sind 7 Stellungnahmen von Behörden und sonstigen Trägern öffentlicher Belange eingegangen, davon 4 ohne Anregungen. Von Seiten der Öffentlichkeit sind keine Stellungnahmen eingegangen.

Nach einer Erläuterung des Sachverhalts durch Ortsbaumeister Bernhard Widenhorn gab es folgende Entscheidungen des Gemeinderats:

1. Über die Berücksichtigung der im Rahmen der frühzeitigen Beteiligung der Öffentlichkeit und der frühzeitigen Beteiligung der Behörden und der sonstigen Träger öffentlicher Belange eingegangenen Stellungnahmen wurde gemäß den Empfehlungen beschlossen.
2. Der Entwurf der 16. Teiländerung des Flächennutzungsplans der Verwaltungsgemeinschaft Überlingen-Owingen-Sipplingen im Bereich „Südlich Härlen“ bestehend aus dem Planteil und der Begründung mit Umweltbericht jeweils in der Fassung vom 05. November 2021 wurde gebilligt.
3. Die öffentliche Auslegung zur Beteiligung der Öffentlichkeit nach § 3 Abs. 2 BauGB sowie die Beteiligung der Behörden und der sonstigen Träger öffentlicher Belange nach § 4 Abs. 2 BauGB wird durchgeführt.
4. Die Vertreter des Gemeinderates Owingen im gemeinsamen Ausschuss der Verwaltungsgemeinschaft werden beauftragt, in der dortigen Sitzung entsprechend dieser Beschlussfassung einheitlich abzustimmen.

13. Beschlussfassung über die Vergabe dezentraler Lüftungssysteme in den Owinger Kindertageseinrichtungen und dem Hort

Am 23. November 2021 hat der Gemeinderat die Vergabe für den Einbau dezentraler Lüftungsanlagen in der Grundschule erteilt.

Im Zuge der Haushaltsberatungen 2022 wurde die Verwaltung durch den Gemeinderat beauftragt, entsprechende Zuschussanträge auch für die Kindertageseinrichtungen (Kinderhaus St. Nikolaus, Kinderhaus Guggenbühl und Kindergarten billabü) und den Hort zu stellen. Mittlerweile liegen die positiven Zuwendungsbescheide vor.

Der technische Ausschuss hat die entsprechenden Räumlichkeiten in seiner Sitzung am 18. Januar 2022 vor Ort besichtigt und sich für die Beschaffung von dezentralen Lüftungsanlagen ausgesprochen. Die Arbeiten wurden zwischenzeitlich in Zusammenarbeit mit Architekt Rainer Schmidt aus Owingen beschränkt ausgeschrieben.

Die Submission fand am Donnerstag, 10. März 2022 statt. Für die Raumlufttechnischen Anlagen wurden sechs Firmen, für die Elektroarbeiten fünf Firmen zur Abgabe eines Angebots aufgefordert. Nach fachtechnischer und rechnerischer Prüfung der Angebote durch Herrn Architekt Schmidt ergibt sich folgender Preisspiegel:

Raumlufttechnische Anlagen:

Firma	Angebotspreis
HLS Stierle GmbH, Sipplingen	**374.545,74 EUR**

Elektroarbeiten:

Firma	Angebotspreis
GBA Steidle Elektrotechnik, Owingen	**28.596,66 EUR**
Bieter B	36.184,14 EUR

Die Kostenberechnung für die ausgeschriebenen Gewerke beläuft sich auf ca. 495.000,00 EUR. Die Vergabesumme für die ausgeschriebenen Gewerke liegt bei 403.142,40 EUR. Dies ist angesichts der angespannten Wirtschaftslage ein sehr erfreuliches Ergebnis.

Nach erläuternden Ausführungen durch Ortsbaumeister Bernhard Widenhorn vergab der Gemeinderat die Arbeiten für die Raumlufttechnischen Anlagen in den Owinger Kindertagesstätten und den Hort an die Fa. HLS Stierle GmbH aus Sipplingen zu einer Angebotssumme von 374.545,74 EUR brutto und die Elektroarbeiten an die Fa. GBA Steidle Elektrotechnik aus Owingen zu einer Angebotssumme von 28.596,66 EUR brutto.

14. Beschlussfassung über die Vergabe der Tief- und Rohrleitungsbauarbeiten für die Neuverlegung der Wasserversorgungsleitungen zwischen Owingen und Urzenreute, der Friedhofstraße in Owingen und der Happenmühle in Hohenbodman

Im Rahmen der Haushaltsplanung 2022 wurde die Neuverlegung der Wasserleitungen zwischen Owingen und Urzenreute, im Bereich der Friedhofstraße in Owingen und bei der Happenmühle in Hohenbodman beschlossen. Die Arbeiten wurden zwischenzeitlich durch das Stadtwerk am See beschränkt ausgeschrieben.

Die Submission fand am Dienstag, 8. März 2022, im Rathaus Owingen statt. Je Los wurden insgesamt 16 bis 18 Teilnehmer zur Abgabe eines Angebots aufgefordert. Nach fachtechnischer und rechnerischer Prüfung durch das Stadtwerk am See ergibt sich folgender Preisspiegel:

Neuverlegung der Wasserleitung zwischen Owingen und Urzenreute
Los 1: Tiefbau

Firma	Angebotspreis
Florian Auer Miet- und Baggerservice, Pfullendorf	**301.120,55 EUR**
Bieter B	340.651,74 EUR
Bieter C	347.397,31 EUR
Bieter D	357.920,43 EUR

Los 3: Rohrleitungsbau

Firma	Angebotspreis
Franz Lohr GmbH, Ravensburg	**114.740,64 EUR**
Bieter B	116.909,86 EUR
Bieter C	129.751,89 EUR

Neuverlegung der Wasserleitung bei der Happenmühle in Hohenbodman
Los 1: Tiefbau

Firma	Angebotspreis
Florian Auer Miet- und Baggerservice, Pfullendorf	**17.415,58 EUR**
Bieter B	18.605,17 EUR
Bieter C	21.237,20 EUR
Bieter D	23.372,69 EUR

Los 2: Rohrleitungsbau

Firma	Angebotspreis
Walter Unger Rohrleitungsbau GmbH, Frickingen	**10.519,60 EUR**
Bieter B	11.666,88 EUR
Bieter C	17.713,48 EUR

Neuverlegung der Wasserleitung in der Friedhofstraße in Owingen
Los 1: Tiefbau

Firma	Angebotspreis
Florian Auer Miet- und Baggerservice, Pfullendorf	**65.722,99 EUR**
Bieter B	66.092,45 EUR

Los 2: Rohrleitungsbau

Firma	Angebotspreis
Walter Unger Rohrleitungsbau GmbH, Frickingen	**19.090,58 EUR**
Bieter B	19.868,36 EUR

Im Haushaltsplan sind für die gesamten Maßnahmen Mittel in Höhe von 538.000,00 EUR netto eingestellt. Die Brutto-Vergabesumme für alle Maßnahmen liegt insgesamt bei 528.609,94 EUR. Im Bereich der Wasserversorgung ist die Gemeinde vorsteuerabzugsberechtigt, somit reduzieren sich die voraussichtlichen Ausgaben der Gemeinde nach Abzug der Mehrwertsteuer auf 444.210,03 EUR netto. Dies ist angesichts der angespannten Wirtschaftssituation ein sehr erfreuliches Ergebnis.

Nach erläuternden Ausführungen durch Ortsbaumeister Bernhard Widenhorn traf der Gemeinderat folgende Entscheidungen:

1. Wasserversorgungsleitung zwischen Owingen und Urzenreute

Der Gemeinderat vergab die Tiefbauarbeiten (Los 1) an die Fa. Florian Auer Miet- und Baggerservice aus Pfullendorf zu einer Angebotssumme von 301.120,55 EUR brutto und die Rohrleitungsbauarbeiten (Los 3) an die Fa. Franz Lohr GmbH aus Ravensburg zu einer Angebotssumme von 114.740,64 EUR brutto.

2. Wasserversorgungsleitung bei der Happenmühle in Hohenbodman

Der Gemeinderat vergab die Tiefbauarbeiten (Los 1) an die Fa. Florian Auer Miet- und Baggerservice aus Pfullendorf zu einer Angebotssumme von 17.415,58 EUR brutto und die Rohrleitungsbauarbeiten (Los 2) an die Fa. Walter Unger Rohrleitungsbau GmbH aus Frickingen zu einer Angebotssumme von 10.519,60 EUR brutto.

3. Wasserversorgungsleitung in der Friedhofstraße in Owingen

Der Gemeinderat vergab die Tiefbauarbeiten (Los 1) an die Fa. Florian Auer Miet- und Baggerservice aus Pfullendorf zu einer Angebotssumme von 65.722,99 EUR brutto und die Rohrleitungsbauarbeiten (Los 2) an die Fa. Walter Unger Rohrleitungsbau GmbH aus Frickingen zu einer Angebotssumme von 19.090,58 EUR brutto.

15. Beschlussfassung über die Umsetzung verschiedener Straßenbaumaßnahmen sowie des Wirtschaftswege- und Straßensanierungsprogramms des Jahres 2022

Wie in den Vorjahren wurde im Rahmen der Haushaltsplanung für 2022 wieder ein Budget für das alljährliche Straßen- und Wirtschaftswegesanierungsprogramm bereitgestellt.

Der Technische Ausschuss hat in seiner Sitzung am 8. März 2022 über das diesjährige Straßen- und Wirtschaftswegesanierungsprogramm 2022 vorberaten. Seitens der Verwaltung wurde für das Jahr 2022 nur eine Maßnahme vorgeschlagen.

Der Fuchsenlochweg in Billafingen wurde bereits im vergangenen Jahr durch starke Regenfälle massiv unterspült. Aufgrund der starken Durchnässung des Straßenunterbaus wurde von Seiten der Gemeindeverwaltung vorgeschlagen, die Straßensanierung vorzuziehen und die Stabilisierung des Unterbaus noch 2021 durchzuführen. Die Fa. SorgRS aus Owingen erhielt hierfür den Auftrag, den Unterbau mit dem sog. GeoCrete-Verfahren durchzuführen. Nunmehr sollten hier noch die bituminöse Tragdeckschicht aufgebracht und die Bankette angeglichen werden. Die geschätzten Kosten hierfür liegen bei 94.400,00 EUR.

Der Technische Ausschuss empfiehlt dem Gemeinderat nach eingehender Beratung die Straßensanierungsmaßnahme im Fuchsenloch wie vorgeschlagen durchzuführen.

Für laufende Unterhaltungsmaßnahmen wie z. B. diverse kleinere Belagsreparaturen im gesamten Gemeindegebiet, Straßenreinigung, Leerung von Straßeneinlaufschächten u. ä. werden zusätzlich wieder ca. 20.000,00 EUR benötigt.

Aufgrund der aktuell wirtschaftlich schwierigen Situation durch Lieferengpässe und teilweise enorme Preisschwankungen am Markt ist nicht vorhersehbar, ob das diesjährige Budget ausreichen wird. Es wird vorgeschlagen, die Ausführungszeiten wie in den vergangenen Jahren möglichst flexibel von Juni bis Oktober 2022 auszuschreiben, um ein möglichst wirtschaftliches Angebot erzielen zu können.

Nach erläuternden Ausführungen durch Ortsbaumeister Bernhard Widenhorn stimmte der Gemeinderat dem Vorschlag des Technischen Ausschusses zur Sanierung des Fuchsenlochwegs in Billafingen zu und beauftragte die Verwaltung in Zusammenarbeit mit dem Ingenieurbüro Reckmann, die Arbeiten beschränkt auszuschreiben.

16. Vergabe der Kanaluntersuchungen in Owingen im Rahmen der Eigenkontrollverordnung

Die Verordnung über die Eigenkontrolle von Abwasseranlagen (Abwassereigenkontrollverordnung – EKVO) verpflichtet Betreiber von öffentlichen Abwasseranlagen in regelmäßigen Abständen zur Eigenkontrolle ihrer Anlagen. Gemäß dieser Verordnung ist im Jahr 2022 der westliche Bereich von Owingen zu kontrollieren.

Der Gemeinderat hat im Zuge der Haushaltsberatungen 44.000,00 EUR im Haushalt für die Kanalreinigung und TV-Befahrung im Haushaltsplan 2022 eingestellt.

Die Arbeiten wurden in Zusammenarbeit mit dem Ingenieurbüro Reckmann beschränkt ausgeschrieben. Die Submission fand am Dienstag, 8. März 2022 statt. Insgesamt wurden sieben Firmen zur Abgabe eines Angebots aufgefordert, wovon auch alle sieben ein Angebot abgegeben haben. Nach fachtechnischer und rechnerischer Prüfung durch das Ingenieurbüro Reckmann ergibt sich folgender Preisspiegel:

Kanalreinigung und –TV-Befahrung:

Firma	Angebotspreis
RS Kanal- und Umweltservice GmbH, Bisingen	**28.250,60 EUR**
Bieter B	28.674,24 EUR
Bieter C	33.283,11 EUR
Bieter D	34.482,63 EUR
Bieter E	36.653,19 EUR
Bieter F	40.827,71 EUR
Bieter G	41.783,28 EUR

Angesicht des sehr erfreulichen Ergebnisses und angesichts der deutlichen Unterschreitung der im Haushaltsplan vorgesehenen Mittel für die Kanaluntersuchung schlug Ortsbaumeister Bernhard Widenhorn vor, die Firma RS Kanal- und Umweltservice GmbH anzufragen, ob diese zu den gleichen Konditionen noch ein, zwei Straßenzüge mehr befahren würde, so dass der gesamte Ansatz des Haushaltsplans ausgeschöpft wird. Dem stimmte der Gemeinderat zu.

Sodann vergab der Gemeinderat den Auftrag für die Kanaluntersuchungen in Owingen an die Fa. RS Kanal- und Umweltservice GmbH aus Bisingen zu einer Angebotssumme von 28.250,60 EUR brutto, wobei der Auftrag bis auf 40.000 EUR erweitert wird, wenn die Firma RS Kanal- und Umweltservice GmbH einer Auftragserweiterung zu den abgegebenen Konditionen zustimmt.

17. Verschiedenes

a) Ukraine-Flüchtlinge

Aus dem Gemeinderat kam die Frage, ob der Gemeindeverwaltung bekannt sei, dass das Landratsamt Bodenseekreis Flüchtlinge aus der Ukraine im Gebäude der ehemaligen „Fred-Kollorz-Fähre“ in Billafingen unterbringen möchte. Hauptamtsleitern Regina Holzhofer verneinte das, dahingehend sei noch nichts bekannt.

b) Wasserversorgung

Seitens einer Gemeinderätin wurde berichtet, dass einer aktuellen Studie zufolge in Deutschland die Grundwasserspiegel immer mehr sinken und es hierzulande immer trockener werde. Dabei gebe es gewisse regionale Unterschiede. So sei neben der Region um Lüneburg im Norden gerade auch der Südwesten Deutschlands besonders stark von dieser sehr bedenklichen Entwicklung betroffen.

Kunst und **Kultur**

Gemeindebücherei

Nächster Öffnungstag:

Montag, 21. März 2022, 17.30 - 18.30 Uhr

Owinger Kulturkreis

Die 4. Owinger Musiktage waren Balsam für die Seele

Als nach zwei Jahren der Dürre die ersten Saiten-Klänge erwartungsvolle Stille im kultur|o durchbrachen, da war es, als ob Frühlingsknospen durch müdes Erdreich stießen und das Grau der Landschaft in eine üppige, lustvolle Farbenpracht verwandelten. Die Musik des Barockkünstlers Antonio Vivaldi erfreute nicht einfach die Herzen, sondern sie war Balsam für die Zuhörerinnen und Zuhörer, die sich lange nach einem solchen Genuss, nach Aufatmen gesehnt zu haben schienen.

Möglich machten dies am ersten Abend der dreitägigen Owinger Musiktage die Pianistin Lida Panteleev, Martin Panteleev (Violine), Alexander Dimitrov (Violoncello), Laurent Tardat (Viola), das junge Talent Florentin Schöb (Violine) und ganz besonders der Stargast László Fenyö. Der Professor an der Hochschule für Musik in Karlsruhe gewann vor über 15 Jahren neben vielen anderen Preisen den Internationalen Pablo-Casals-Wettbewerb und ist seither einer der führenden Cellisten seiner Generation. Mehrmals trat er unter der Leitung des berühmten polnischen, vor zwei Jahren verstorbenen Komponisten Krzysztof Penderecki auf. Nun war es dem Künstlerehepaar Lida und Martin Panteleev gelungen, den gefragten Solisten nach Owingen zu holen.

Beim Spiel auf dem Cello des venezianischen Geigenbauers Matteo Goffriller aus dem Jahre 1695 schien László Fenyö mit seinem Instrument regelrecht zu verschmelzen. Beide wirkten wie eine untrennbare Einheit. Und so berauschte Joseph Haydns Cellokonzert No. 1 in C-Dur das Publikum so sehr, dass sich László Fenyö bemüßigt fühlte, unabhängig vom Programm noch Bach zu spielen, „zum Runterkommen“, wie er sagte.

War die erste Halbzeit von barocker Leichtigkeit geprägt, so änderte sich dies nach der Pause mit César Francks Klavierquintett in f-Moll - ein Stück voller Dramatik, voller gegensätzlicher Empfindungen. Vielstimmig, vielschichtig, herausfordernd. Martin Panteleev stellte dem Publikum die Geschichte des Werkes vor, das für den französischen Impressionisten Claude Debussy “die wahre Musik” darstellte, Camille Saint-Saëns dagegen, dem César Franck das Werk widmen wollte, wenig erfreute. Bei der Uraufführung am 17. Januar 1880 in Paris schlug er die Widmung deshalb aus. Die Musiker schälten Francks Wildheit und Zartheit, die Gefühle der Melancholie, Trauer, Zorn und Versöhnung, die die letzten zwei Jahre charakterisierten, so hervorragend heraus, dass das Publikum vielleicht auch deshalb die Darbietung mit starkem Applaus und Bravo-Rufen goutierte.

Endete der erste Abend der Owinger Musiktage mit diesem dramatischen Stück, so begrüßte Martin Pantaleev am nächsten Tag das Publikum mit dem ruhigen, kontemplativen “Ave Maria” von Giulio Caccini aus dem 16. Jahrhundert. Es folgten Mozarts Sonate für Klavier und Violine in G-Dur, das Scherzo Johannes Brahms` und Tschaikowskis „Serenade Melancolique“.
„Das Scherzo ist alles andere als ein Scherz, besonders nicht für das Klavier, das die ganze Struktur durchführen muss“, wies Martin Panteleev auf den musikalischen Anspruch Brahms` hin. Er bedankte sich deshalb unter großem Beifall des Publikums bei Lida Panteleev. Doch auch Martin Panteleevs Stunde kam mit Ravels „Rhapsodie de Concert Tzigane“: „Mit 16 habe ich begonnen, das Stück zu studieren. Heute - zehn Jahre später - muss ich sagen, dass Ravel uns Geigern das Leben ziemlich schwer gemacht hat“, sagte der Künstler humorvoll.
Der zweite Abend schloss mit Dvoraks Klaviertrio No. 4 op. 90 in e-Moll (Dumky-Trio). Das Wort „Dumky“, so erklärte Panteleev, stamme vom slawischen Wort dumka ab und bedeute „Gedanken“. Und so hielt Dvorak das Dahinfließen von Gedanken mit all den verbundenen Emotionen musikalisch fest, virtuos wiedergegeben von Alexander Dimitrov, Lida und Martin Panteleev.

„Die Schönheit des Violoncellos von Alexander können wir im 4. Satz erleben“, erläuterte Panteleev, unter dessen Leitung die Owinger Musiktage standen. Er wies darauf hin, dass Dimitrovs Instrument 1740 von der berühmten Geigenbauerfamilie Testore gebaut wurde. Langanhaltender Applaus zeigte, wie sehr nicht nur Dvoraks Stück das Publikum gefesselt hatte. Gabi Gerdau, ebenfalls Künstlerin, berührte es zutiefst, den nicht enden wollenden Beifall zu hören: „Das haben wir alle viel zu lange entbehren müssen.“
Der Sonntag stand unter anderem im Zeichen des Tangos, stand im Zeichen der Werke Astor Piazollas und Manuel de Fallas. Zum wiederholten Male war Nikola Milo der Einladung der Panteleevs gefolgt. Wie immer überzeugte er mit Akkordeon und Bandoneon. Gefühlvoll spielte Martin Panteleev die „Meditation“ Jules Massenets und erlaubte den Zuhörern, zur Ruhe zu kommen. Sehr viel Beifall erhielt auch Lida Panteleev.

Mit den Worten „Jetzt nähern wir uns dem offiziellen Ende des Konzerts“ leitete der Künstler zu Béla Bartók über. Er schilderte, wie der ungarische Komponist eines Tages einen Markt besucht hatte und seine Eindrücke in den „Rumänischen Volkstänzen“ festhielt. Anschaulich gab Martin Panteleev mit seiner Geige zunächst das Scharren der Hühner auf dem Markt und das Tapsen eines Bären wieder - so gut, dass Nikola Milo scherzhaft fragte: „Hat dir das der Bartók selber erzählt?“
Ein rumänischer Hochzeitstanz und der bekannte Csárdás des italienischen Komponisten Vittorio Monti als Zugabe tröstete das Publikum vielleicht nur etwas darüber hinweg, dass drei Tage mit wunderbarer Musik zu Ende gegangen waren. Doch die Panteleevs versprachen eines: die 5. Owinger Musiktage im kommenden Jahr.
Sie bedankten sich sowohl bei den Mitgliedern des Owinger Kulturkreises als auch bei den Sponsoren, die die 4. Owinger Musiktage mit ermöglichten: der EnBW, der Sparkasse, dem Ingenieurbüro Gförer, den Innovendia Consulting Services, der Tankservice GmbH Lichtblau sowie Zahntechnik Weber. In diesen Dank bezieht der Owinger Kulturkreis Andrea Benz mit ein, ebenso Daniela Mayer für die Verpflegung der Künstler, Licht- und Tontechniker Klaus Stark sowie den Hausmeister Dirk Bilski.
Der Erfolg der Veranstaltung zeigte: Die Owinger Musiktage haben sich etabliert, sind zu einem Wohlfühl-Faktor geworden.
Das sieht auch Angela Zyla so, eine der zahlreichen begeisterten Gäste. Sie erzählte nach der Vorstellung, dass sie während eines Urlaubes in Sofia ein Weihnachtskonzert besucht hatte. Zutiefst beeindruckt war sie damals von der Kunst Martin Panteleevs, der vor über tausend Zuhörern dirigierte. „Damals war ich in Sofia, und heute muss ich nur von Überlingen nach Owingen fahren, um Martin Panteleev zu hören“, freute sich Angela Zyla.

Angelika Thiel

(Von links nach rechts: Alexander Dimitrov, Lida Panteleev, László Fenyö, Martin Panteleev, Florentin Schüb und Laurent Tardat)
(Fotos: Roger Ederer, Michael Steinwand)

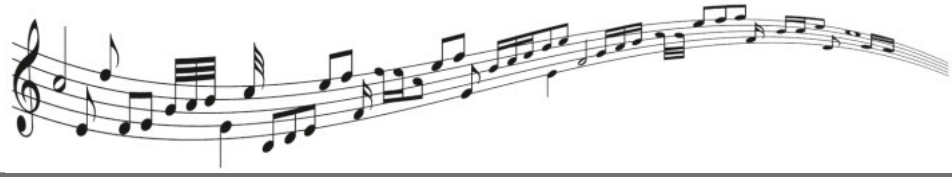

Volkshochschule **Bodenseekreis**

vhs Volkshochschule Bodenseekreis

Weiterbildungsangebote unter
www.vhs-bodenseekreis.de

Telefonische Beratung in der
vhs-Zentrale im Landratsamt
Tel.: 07541 204-3021 oder -5934

„Einführung in die Mikrocontrollerprogrammierung mit Arduino“ Es werden weder Vorkenntnisse in der Programmierung noch in der Elektronik vorausgesetzt. Allgemeine PC- Kenntnisse sind ausreichend. Bitte bringen Sie Ihr (bevorzugt Windows) Notebook mit dem Administratorkennwort um das Programm installieren zu können. Jeder Teilnehmer bekommt ein Arduino-Starterkit (45,00 €), welches in der Kursgebühr enthalten ist. Dieses Kit kann zu Hause zur Übung oder zur Kreativität weiter eingesetzt werden. Die zugehörige Software ist kostenlos. In Markdorf an 6 Abenden jeweils montags, 04.04.2022 - 23.05.2022, 19:30 - 21:00 Uhr, Kursnr. EB503904MA*, Kursentgelt: 111,00 EUR inkl. 45,00 EUR Materialkosten.

„Einführungskurs für gastronomische Nachwuchstalente“ In Markdorf an 3 Terminen, Montag, 28.03.2022, Dienstag, 29.03.2022 und Mittwoch, 30.03.2022, jeweils 15:30 - 18:00 Uhr. Kursnr. EB500174MA*, Kursentgelt: 5,00 EUR.
„ONLINE: Besprechungen effizient planen und durchführen“ Vor Kursbeginn erhalten Sie den Link zur Veranstaltung per e-Mail. ONLINE am Montag, 28.03.2022, 18:30 - 21:30 Uhr, Kursnr. EB506221OL*, Kursentgelt: 36,00 EUR.
„ESPRESSO ONLINE: Outlook - spezial 1“ Kleine Gruppe: 1 bis 3 Personen. ONLINE am Freitag, 01.04.2022, 17:15 - 20:15 Uhr, Kursnr. EB501983OL*, Kursentgelt: 85,00 EUR.

OWINGEN
Bodenseekreis

Kirchennachrichten

Seelsorgeeinheit Überlingen

St. Nikolaus Überlingen
St. Peter und Paul Owingen
Unsere Liebe Frau Lippertsreute
St. Mauritius Billafingen
St. Verena Andelshofen

Seelsorger Pfarrer Bernd Walter,
bernd.walter@kath-ueberlingen.de
Pfarrbüro Überlingen: Münsterplatz 1, 88662 Überlingen
Tel. 07551/92720, Fax 07551/927223
info@kath-ueberlingen.de • Internet: www.kath-ueberlingen.de

Öffnungszeiten

Mo, Di und Do	9.00-12.00 Uhr und 14.00-16.00 Uhr
Mi	9.00-12.00 Uhr
Fr	9.00-13.00 Uhr

Gottesdienste

Samstag, 19.03.2022

Münster	08.00	Laudes im Chorraum
Billafingen	09.00	Rosenkranz
Münster	09.00	Hl. Messe; live-streaming
Owingen	12.00	Ökum. Friedensgebet
Münster	16.45	Aussetzung/Anbetung
Münster	17.00	Beichtgelegenheit
Münster	18.00	Eucharistischer Segen
Lippertsreute	18.30	Hl. Messe mit Segnung der Erstkommunionkinder; Pfr. Wolfgang Auer

Sonntag, 20.03.2022

Owingen	09.00	Hl. Messe
Billafingen	10.30	Wort-Gottes-Feier
Billafingen		
Neue Gerbe	10.30	Kinderkirche
Lippertsreute	10.30	Kinderkirche
Münster	10.30	Hl. Messe musikalisch gestaltet vom Münsterchor; live-streaming
Münster	18.30	Impulse in der Fastenzeit: “Wort.Klang. Stille”; live-streaming

Dienstag, 22.03.2022

Lippertsreute	18.00	Rosenkranz
Lippertsreute	18.30	Hl. Messe; Friederika u. Ernst Vögele

Mittwoch, 23.03.2022

Münster	08.30	Morgenmesse

Donnerstag, 24.03.2022

Münster	11.15	Mittagstreff und Angelus
Billafingen	18.30	Hl. Messe; Lina und Bernhard Strobel

Freitag, 25.03.2022

Andelshofen	18.30	Hl. Messe

Samstag, 26.03.2022

Münster	08.00	Laudes im Chorraum
Billafingen	09.00	Rosenkranz
Owingen	12.00	Ökum. Friedensgebet
Münster	16.45	Aussetzung/Anbetung
Münster	17.00	Beichtgelegenheit
Münster	18.00	Eucharistischer Segen
Billafingen	18.30	Hl. Messe; Stefan Lorenz und Christa Schnopp, Georg Roßnagel und verst. Angeh., Anna und Josef Bang und verst. Angeh, Pfr Konrad Henn

Sonntag, 27.03.2022

Owingen	09.00	Hl. Messe
Lippertsreute	10.30	Wort-Gottes-Feier
Münster	10.30	Hl. Messe; live-streaming
Münster	18.30	Impulse in der Fastenzeit: “Wort.Klang. Stille”; live-streaming

19. März - Josefstag

In den achtziger Jahren gab es ein Lied von Ina Deter mit dem etwas provozierenden Refrain: „Ich sprüh’s an jede Wand: Neue Männer braucht das Land!“ Es gab damals einige deutsche Lieder, die sich mit der „Männerfrage“ befassten wie auch Herbert Grönemeyer und sein Lied „Männer“. Wer oder was ist ein Mann? Und wie hat ein Mann zu sein? Im Monat März stellt uns die Kirche einen Mann in den Mittelpunkt, der vor mehr als 2000 Jahren gelebt hat, der aber in seiner Art und Weise zu leben eine ganz aktuelle Antwort auf die Frage sein kann: „Was heißt es Mannsein zu leben?“ Josef, der Zimmermann aus Nazareth, der Verlobte, der Mann Marias, der „Ziehvater“ des Jesus von Nazareth.

Josef wächst zur entscheidenden Nebenrolle der Heilsgeschichte heran, gerät für einen Moment ins Rampenlicht Gottes – um dann spurlos aus diesem Lichtkegel zu verschwinden: Er hatte seine Stunde, bevor man wieder zur Tagesordnung überging – ohne ihn, nach ihm! Doch es gab einen Augenblick, da ging nichts ohne ihn, da wäre alles anders geworden, hätte er sich anders entschieden. In dieser Stunde war er ganz und gar gefordert, nicht nur „ein Stück weit“. Und er brachte sich ein: uneigennützig, achtsam, mit weitem und wachem Herzen, schweigsam und gerade darum so beredt, sensibel für das, was Gott hier und jetzt von ihm wollte.

Von diesem Mann gibt es keine richtungweisenden Worte, keine großen Taten oder Machwerke. Wir erfahren einzig etwas über sein Innenleben: den gehorsamen Widerhall des Wortes Gottes in ihm, die intuitive Sicherheit, mit der er hört und aufsteht und geht und das Goldrichtige tut und dann zurücktritt, den Weg für einen ganz Anderen freimacht, still verschwindet von der Bildfläche der Evangelien.

Wir verehren Josef dafür, dass er an der richtigen Stelle präsent war und abtritt und Jesus an uns weiterreicht. So ist er einer, dem der letzte Durchblick fehlt und der doch tief glaubt; einer, der zur Stelle ist, wenn es darauf ankommt – auch wenn er an der Krippe dem Licht der Welt nur die Laterne hinhält. Aber das mit ganzem Herzen. Er durfte ihm dienen. Mit kleinen Gesten. Darauf kommt es an! Josef hat sein eigenes Fest im Kirchenjahr verdient. Wir gedenken seiner am Samstag, den 19. März um 9 Uhr im Nikolausmünster.

In Verbundenheit,
Ihr Pfarrer
Bernd Walter

Liebe Kinder,

es gibt einiges zu entdecken in der Owinger Kirche.
Wenn Du Spaß am Rätseln hast, so bist Du bei uns genau richtig. In der Pfarrkirche Owingen liegt beim Eingang ein Rätselheft aus, welches sich rund um die Fastenzeit dreht. Vielleich kannst Du alle Rätsel lösen?
Komm bei deinem Spaziergang in der Kirche vorbei.

Ein Bastelbogen für ein Osterkörbchen liegt auch für Dich bereit. Dein fertig gebasteltes und bemaltes Körbchen (mit Deinem Namen versehen) kannst Du dann bis Palmsonntag in die Kirche stellen. Nach der Messe am Ostersonntag kannst Du es wieder dort abholen.

Einladung zum Palmenbasteln

Das Gemeindeteam Owingen lädt alle interessierten Kinder ein, am Samstag, den 09. April, gemeinsam Palmen zu basteln. Wir treffen uns vor bzw. im Pfarrgemeindehaus, Kreuzstrasse 7 in Owingen (genaue Uhrzeit wird im nächsten Blättchen bekannt gegeben).
Das Material ist vorhanden. Ihr dürft aber gerne auch eigene bunte Eier und Bänder mitbringen, um die Palmen zu verzieren.

Am Sonntag, dem 10 April feiern wir dann gemeinsam um 09:00 Uhr in
der Pfarrkirche St. Peter und Paul den Gottesdienst zum Palmsonntag, zu dem wir dann mit den selbstgebastelte Palmen einziehen werden.
Melde Dich einfach bis zum 03.04.2022 bei uns im Pfarrbüro an: 07551-92720, info@kath-ueberlingen.de oder bei Roland Gaus 07551-831139.

Darüber hinaus sind alle Familien eingeladen, mit ihren Kindern zu Hause einen einfachen Palmstecken / Palmbuschen zu basteln und diesen am Palmsonntag in den Gottesdienst zum Segnen mitzubringen.
Das Gemeindeteam Owingen

Ev. Kirchengemeinde Owingen

Evangelisches Pfarramt Owingen
Pfarrer Michael Schauber
Kapellenweg 12, 88696 Owingen

Öffnungszeiten Pfarrbüro:
dienstags 10.00 - 12.30 Uhr
donnerstags 10.00 - 12.00 Uhr
Pfarrer Michael Schauber - Sprechzeiten nach Vereinbarung

Tel. 07551/65890
E-Mail: owingen@kbz.ekiba.de
www.evangelisch-in-ueberlingen.de

Wochenspruch:
Wer seine Hand an den Pflug legt und sieht zurück, der ist nicht geschickt für das Reich Gottes. (Lk 9, 62)

Wir laden Sie herzlich zu unseren Veranstaltungen und Gottesdiensten ein und freuen uns auf Sie!
- Bitte halten Sie sich an die geltenden Corona Verordnungen, so dass wir gegenseitig aufeinander achtgeben können.
- Gottesdienste: Maskenpflicht und Abstand
- Übrige Veranstaltungen: Maskenpflicht und 3G

Die Kirche ist täglich zwischen 9.00 Uhr und 18.00 Uhr geöffnet. Wir legen immer wieder Gottesdienste, Predigten oder Kurzimpulse zum Mitnehmen aus.
Schauen Sie doch mal vorbei!

Samstag, 19. März 2022
12:00 Uhr Ökumenisches Friedensgebet in der Katholischen Kirche St. Peter und Paul
18:00 Uhr Musikalische Vesper – Auferstehungskirche Überlingen
Pfr.Tilgner/Kantor Rink
Sonntag, 20. März 2022
10:30 Uhr Gottesdienst - Pfr. Kai P. Tilgner
Mittwoch, 23. März 2022
16:00 Uhr Konfi-Unterricht - Vaterunser-Weg
Samstag, 26. März 2022
12:00 Uhr Ökumenisches Friedensgebet in der Katholischen Kirche St. Peter und Paul
Sonntag, 27. März 2022
10:30 Uhr Gottesdienst - Pfr. Kai P. Tilgner

Klimafasten 2022
In den knapp sieben Wochen vor Ostern zwischen Aschermittwoch und Ostersamstag – im Jahr 2022 vom 6. März bis 17. April – besinnen wir uns der christlichen Tradition und üben Verzicht. Die Fastenzeit lädt dazu ein, Gewohnheiten zu hinterfragen, achtsam mit uns und unserem Umfeld umzugehen und alltägliche Dinge anders zu machen. Klimafasten geht dieser Tradition nach und ruft dazu auf, mit kleinen Schritten einen Anfang für mehr Klimagerechtigkeit zu entdecken. In diesem Jahr dreht es sich um eines unserer Grundbedürfnisse – die Nahrung. Nehmen Sie doch auch mal Ihre Gewohnheiten in den Blick: Vom Acker auf den Teller: Woher kommen die Lebensmittel und wie werden sie dort produziert? Wie sind die Lebensmittel verpackt und was passiert damit? Die (energiesparende) Zubereitung. Fleischarm, vegetarisch oder vegan? Es gibt viel zu entdecken!
In der Johanneskirche Kirchen liegt das Mitmachheftchen zum Klimafasten aus. Kommen Sie vorbei – machen Sie mit!

Ev. Freikirche Mennonitengemeinde

Hauptstraße 10, 88696 Owingen
Tel. 07551/938880, info-mennonitengemeinde@gmx.de

Zu unseren wöchentlichen Veranstaltungen laden wir Sie herzlich ein:
SONNTAGS
10.00 Uhr Gottesdienst

ACHTUNG! Jeweils am 5. Sonntag des Monats findet kein Gottesdienst statt

MONTAGS
Hauskreis Owingen auf Anfrage unter Tel. 07551/831104
–
MITTWOCHS
17:30 Gemeindegebet in den Gemeinderäumen

Alle unsere Veranstaltungen werden gemäß der Infektionsschutzvorschriften durchgeführt!

Nähere Informationen und kurzfristige Änderungen finden Sie auf unserer Homepage: www.mennowingen.org

Kirche Lindenwiese

in Bambergen, Lindenbühlstraße 50

Livestreams unter www.lindenwiese.de über Youtube zu den jew. Uhrzeiten oder später online über die Website

Weitere auch tagesaktuelle Infos unter **www.lindenwiese.de**

Pastor Thomas Dauwalter Tel. 07551 989 1121
Pastor Daniel Plessing Tel. 07551 989 1122
Email an: info@lindenwiese.de

Schauen Sie im Internet oder vor Ort mal vorbei. Herzlich willkommen!

Wegen Corona finden alle möglichen Veranstaltungen nur unter Einhaltung der einschlägigen Vorschriften statt.Bitte informieren Sie sich bei Interesse am **Kurs- und Seminarangebot und die Jugend- Teenie und Rangerprogramme** über e-mail oder Telefon im Gemeindebüro oder evtl. auf der Internetseite.
Den **Gottesdienst feiern wir vor Ort und online über den Livestream gemeinsam!**

Gottesdienst live und online erleben
Erleben Sie jeden Sonntag live **um 9.30 Uhr und 11.15 Uhr** einen Gottesdienst am Puls der Zeit.
Livestream des 1. Gottesdienstes unter **www.lindenwiese.de** sonntags ab 9.00 Uhr.
Kindergottesdienst sonntags 9.30 Uhr

*Unsere Veranstaltungen sind offen für alle.**Wir freuen uns auf Sie!***
Schauen Sie im Internet oder vor Ort mal vorbei. Herzlich willkommen!

Vaterunser – Erlebnisweg
Rund um die Lindenwiese entstand 2018 ein Vaterunser-Erlebnisweg. In sieben ausdrucksstarken Stationen wird das bekannteste Gebet der Christenheit erfahrbar gemacht. Der Vaterunser-Erlebnisweg ist ein Landesgartenschau Plus Projekt der Lindenwiese. Lassen Sie sich von einzelnen Stationen oder beim Durchwandern des gesamten Weges inspirieren. **Auch gut geeignet als Familienprogramm mit Abschluß auf dem schönen Außengelände der Lindenwiese mit Spielmöglichkeiten.**
Weitere Infos vorab finden Sie unter **www.vaterunserweg.de**

Vereinsnachrichten

Familientreff Owingen

„Herzlich Willkommen im Familientreff“
Wir sind für alle kleinen und großen Besucher da!
Die Teilnahme ist nur unter Einhaltung der 3G´s und mit FFP2 Maske möglich. Eine Voranmeldung ist erforderlich.

Unsere Angebote vom 21.03. bis 25.03.2022:

Stärke Plus Angebot „Wir sprechen deutsch“
Montags von 9:00 – 11:00 Uhr
(Leitung: B. J.- Dannenmann)

Eltern-Kind-Gruppen ab Krabbelalter bis Kitaeintritt:
Dienstags von 9:00 - 11:30 Uhr,
Mittwochs von 9:00 - 11:30 Uhr
(Leitung: Maike Keller)

Interkultureller Treff „Wir sprechen deutsch“
Donnerstags von 9:00 – 11:00 Uhr
Interessierte Eltern mit wenig Deutschkenntnissen können mit einfachen Sprachübungen ihren Wortschatz erweitern. Eine parallele Kinderbetreuung wird angeboten.
(Leitung: B.J.- Dannenmann / S. Fröde)

Babytreff ab Geburt, das erste Lebensjahr
Donnerstags von 14:30-16:00 Uhr
Bitte eigene Krabbeldecke mitbringen.
(Leitung: Hebamme Sandra Setz und Bettina Lotter im Wechsel)

Ort: Auentalschule, Hauptschule EG, Schulstr. 3
Leitung Familientreff:
Bettina Lotter - Jugendamt, Bodenseekreis
Tel.: 07551/9485259 (Sprechzeit dienstags von 9:00-11:30 Uhr)
Mail: bettina.lotter@bodenseekreis.de

Sportfreunde Owingen-Billafingen e. V.

Einladung zur Generalversammlung
Die Sportfreunde Owingen-Billafingen e.V. laden alle Mitglieder, Fördermitglieder, Sponsoren und Freunde zur Generalversammlung herzlich ein.

Termin: Freitag 01. April 2022 um 20:00 Uhr
Ort: KulturO

Tagesordnung:
1. Begrüßung und Feststellung der Beschlussfähigkeit
2. Gedenken an die Verstorbenen
3. Jahresberichte der Vorstandschaft
4. Bericht der Kassenprüfer
5. Entlastung der Vorstandschaft
6. Wahlen der Jugendabteilung und des Hauptvereins
7. Ehrungen
8. Wünsche und Anträge
9. Schlussworte

Bereits um 19:00 Uhr findet die Generalversammlung des SOB Fördervereins statt!
Bitte reichen sie Wünsche und Anträge zur Tagesordnung bis spätestens 30. März 2022 dem Vorstand ein.
Die Teilnahme an der Generalversammlung findet unter der zu diesem Zeitpunkt gültigen Corona Verordnung statt.
Mit sportlichem Gruß
Die Vorstandschaft SOB

Nachruf

Die Sportfreunde Owingen-Billafingen e.V. trauern um

Nikolaus-Klaus-Daikeler

Wir danken ihm für seine 62 jährige Mitgliedschaft bei unserem Verein und für sein vielfältiges Engagement.

Seine fröhliche Art werden wir vermissen und Klaus in dankbarer Erinnerung behalten.

Unser Mitgefühl gilt seinem Sohn.

Der Vorstand

Tennisclub Owingen e. V.

Achtung Änderung Veranstaltungsort der Jugendversammlung
am Donnerstag, den 24. März 2022 findet um 18.00 Uhr im KulturO unsere Jugendversammlung statt. Nach derzeitigen Regelungen müssen alle Teilnehmer geimpft, genesen oder negativ getestet sein. Jeder Teilnehmer muss eine FFP 2 Maske tragen !
Wir möchten über sämtliche Aktivitäten der Jugend aus den Jahren 2020 & 2021 berichten.
Außerdem geben wir einen Ausblick auf die Jugendmannschaften, das Training und Veranstaltungen für die kommende Saison.

Es werden Mannschaften und Absolventen des Tennis-Sportabzeichens geehrt !!
Auch dieses Mal wieder mit Dia- Show !

ACHTUNG :
Alle, die in einer Mannschaft gespielt haben bzw. am Tenniscamp 2021 bzw. 2022 teilgenommen haben bekommen eine DVD der Dia - Show bei der Versammlung geschenkt !

Tagesordnung:
1. Bericht der Jugendvorstandschaft
2. Kassenbericht des Kassenführers
3. Entlastung der Vorstandschaft
4. Neuwahlen
5. Ehrungen
6. Mannschaftsmeldungen und Ausblick für Sommer 2022
7. Verschiedenes, Wünsche und Anträge

Sandra Bahr, Jugendwartin
Michael Zipprick, 1. Vorstand

Einladung zur ordentlichen Mitgliederversammlung
am Freitag, den 25.03.2022 um 20.00 Uhr im KulturO
zum obigen Datum findet die ordentliche Mitgliederversammlung mit folgender Tagesordnung statt:

1. Geschäftsberichte der Vorstände
2. Bericht der Kassenprüfer
3. Entlastung des Vorstandes
4. Neuwahlen
5. Genehmigung des Haushaltsvoranschlages

6. Festsetzung der Beiträge
7. Geplante Satzungsänderungen:
   Der Vorstand möchte eine Satzungsänderung zur Abstimmung bringen. Darin wird der Arbeitseinsatz für aktive Mitglieder explizit in der Satzung aufgeführt und muß in jeder Mitgliederversammlung abgestimmt werden.
8. Anträge der Mitglieder
9. Verschiedenes

Hinweis:
Bei der Mitgliederversammlung gilt die 3G-Regel (geimpft, genesen, getestet) und eine FFP2-Maskenpflicht für die Teilnehmer.

Michael Zipprick
-1. Vorstand-

Landratsamt **Bodenseekreis**

Entwicklungsprogramm Ländlicher Raum: 2,6 Millionen für Gemeinden im Bodenseekreis

35 Projekte in zehn Gemeinden des Bodenseekreises erhalten im Jahr 2022 insgesamt 2,6 Millionen Euro Fördermittel aus dem Entwicklungsprogramm Ländlicher Raum (ELR). Damit werden im Kreis Investitionen von 24 Millionen Euro angestoßen. Das Ministerium für den ländlichen Raum und Verbraucherschutz stellt die Fördermittel für kommunale, private und gewerbliche Vorhaben im ländlichen Raum zur Verfügung, um hier die Lebensqualität, Attraktivität und lokale Grundversorgung zu verbessern.

Förderungen erhalten die Gemeinden Bermatingen, Deggenhausertal, Frickingen, Hagnau, Heiligenberg, Markdorf, Oberteuringen, Owingen, Salem, Tettnang sowie Überlingen-Bambergen. Dabei werden gewerbliche Investitionen mit 1,7 Millionen Euro bezuschusst, beispielsweise Betriebsverlagerungen. 661.000 Euro fließen für Umnutzungen landwirtschaftlicher Ökonomiegebäude zu Wohnungen und Modernisierung eigengenutztem Wohnraums. Owingen erhält 210.000 Euro für ein Projekt zur Verbesserung der Aufenthaltsqualität in der Ortsmitte.

Die Anträge werden jeweils über die Gemeinden gestellt. Der nächste ELR-Programmaufruf startet im Juni 2022.
Informationen gibt es unter www.mlr.baden-wuerttemberg.de

Umwelt

VERANSTALTUNGSHINWEIS

Die NABU/BUND-Familiengruppe lädt zum Treffen am 27. März ein:
Thema ist das siebte Nachhaltigkeitsziel der UN zu sauberer Energie
Die Familiengruppe von NABU und BUND Überlingen, lädt zum Treffen **am Sonntag, den 27. März, um 15 Uhr** ein. Das naturpädagogische Angebot für Familien mit Kindern ab vier Jahren widmet sich dieses Jahr den Nachhaltigkeitszielen der Vereinten Nationen (UN). Am 27. März geht es um das siebte Ziel rund um „bezahlbare und saubere Energie“. Wie immer vermittelt die Leiterin der Familiengruppe, Cristina Aguirre de Kaysers, auch dieses anspruchsvolle Thema erlebnisorientiert, spielerisch und inmitten der Natur. Wetterfeste Kleidung ist daher erforderlich, den Treffpunkt erfahren Interessierte bei der Anmeldung. Diese ist bis **2**6. März um 12 Uhr per E-Mail an crisaguirre@gmx.de möglich. NABU- und BUND-Mitglieder nehmen kostenlos teil, Nichtmitglieder zahlen 5 Euro pro Familie. Weitere Infos und Termine von NABU und BUND unter **„www.nabu-ueberlingen.de“.**

Mitteilungen der **Ortsteile**

Billafingen

Einladung zur Ortschaftsratssitzung

am Mittwoch, den 23. März 2022 findet um 19,30 Uhr in Billafingen im Rathaussaal eine öffentliche Ortschaftsratssitzung statt.

Zur Beratung kommt folgende
Tagesordnung
1. Berichte und Bekanntgaben
2. Fragen und Anregungen der Einwohner
3. Beschluss über die Verpachtung des Jagdbezirks Billafingen ab dem 1. April 2022
4. Anfragen der Ortschaftsräte.
5. Verschiedenes

Die Einwohnerschaft ist zur Sitzung herzlich eingeladen.

Markus Veit
Ortsvorsteher

Hohenbodman

Einladung zur Sitzung des Ortschaftsrates

Am Dienstag, dem 22.03.2022 findet um **20.00 Uhr** im Bürgerhaus in Hohenbodman eine **öffentliche** Ortschaftsratssitzung statt.
Zur Beratung kommt folgende Tagesordnung:
1. Berichte und Bekanntgaben
2. Fragen und Anregungen der Einwohnerinnen und Einwohner
3. Beschluss über die Verpachtung des gemeinschaftlichen Jagdbezirks Hohenbodman ab dem 01.04.2022 – 31.03.2028
4. Verschiedenes

Zuhörer sind wie immer herzlich willkommen.

Jörg Nesensohn

Taisersdorf

Einladung zur Ortschaftsratssitzung

am Freitag, den 25. März 2022 findet um 20 Uhr in Taisersdorf in der Zunftstube eine öffentliche Ortschaftsratssitzung statt.

Folgende Tagesordnung kommt zur Beratung:
1. Berichte und Bekanntmachungen
2. Anfragen und Anregungen der Einwohner
3. Verpachtung der Jagd ab 01. April 2022
4. Bauantrag auf Neubau einer Praxis für Ergotherapie an die bestehende Therapie- und Bewegungshalle auf dem Grundstück Flst. Nr. 129, Hirtengärten 1a Taisersdorf
5. Anfragen des Ortschaftsrates
6. Verschiedenes

Die Einwohner sind herzlich zu dieser Sitzung eingeladen.

Ruth Steindl
Ortsvorsteherin

Dorfgemeinschaft Taisersdorf

Endlich! Die Verordnungen zur Coronapandemie lassen wieder so manches zu und die Gemeinschaft der Menschen in Taisersdorf kann beginnen wieder aufzuleben.
Am 10 März traf sich zum ersten Mal nach vielen Monaten der Donnerstagsstammtisch in der Zunftstube Taisersdorf.
Selten hat man einem Donnerstagsstammtisch so entgegengefiebert wie dieses Mal. Es war fast so ein Gefühl, wie vor einer großen Geburtstagsparty. Endlich wieder unter Leuten sein, fröhlich plaudern und lachen, Erlebnisse austauschen bei einer Tasse Kaffee. Die nahe Vergangenheit hat gelehrt, wie kostbar diese Begegnungen sind.
Daher war der Stammtisch an diesem Nachmittag auch gut besucht. 23 Menschen trafen sich in der Zunftstube.
Für Unterhaltung war reichlich gesorgt. Karl Stehle hatte eine Präsentation mit Fasnetsfotos zusammengestellt. Ein Leiterwagen voll mit Fasnetsguggeln der diesjährigen Fasnacht samt tanzender Verteiler, war da zu sehen und Bilder vom Schmotzigen Dunnschtig aus dem Jahre 2014. Nostalgische Gefühle kamen dabei auf und die Hoffnung auf eine unbeschwerte Fasnacht im kommenden Jahr.
Es folgten ein paar Videos mit humorvoll lehrsamen Charakter. Wir lernten, wie man einem Kind eine Spritze gibt, ohne ihm Angst zu machen oder welches Theater manche Erwachsene veranstalten in derselben Situation.
In diesem Jahr feiert der Stammtisch sein 25jähriges Bestehen und sein Initiator seinen 80. Geburtstag. Herzlichen Glückwunsch an den Jubilar Karl Stehle! Ob es um Brauchtum, Historie von Taisersdorf oder Initiativen, wie seine Stiftung oder den Donnerstags-Stammtisch geht. Karl ist immer in Aktion für seine Heimat und dafür sei ihm von Herzen gedankt.
Dank geht auch an Günter Schmid, unseren Wirt für den Nachmittag. Er ließ es an nichts fehlen und verwöhnte uns mit perfekter Bewirtung.
Nun gilt es optimistisch in die Zukunft zu blicken, denn der nächste Stammtisch kommt bestimmt. An jedem ersten Donnerstag im Monat lockt das gemütliche Beisammensein in der Zunftstube ab 15 Uhr. Dabei sein lohnt immer!

Ruth Steindl

VEREINSMITTEILUNGEN TAISERSDORF

KSV Linzgau Taisersdorf

Rückschau Südbadische Meisterschaften, Teil 1
Am vergangenen Wochenende fand der erste Teil der diesjährigen Südbadischen Meisterschaften in Radolfzell statt. Bei den Männern konnten Marcel Käppeler und Marco Martin jeweils den ersten Platz und somit die Goldmedaille erringen. In den Jugendklassen gab es für die Linzgauer zwar keine Medaillen, doch zeigten die Nachwuchsringer gute Leistungen in den zum Teil sehr stark besetzten Gewichtsklassen. Nachfolgend die Ergebnisse aller KSV-Starter:
Männer (GR):
Patrick Käppeler (77kg/5. Platz), Marcel Käppeler (82kg/1. Platz), Marco Martin (130kg/1. Platz)

Jugend C (GR):
Pirmin Barth (38kg/10. Platz), Lion Höfler (42kg/4. Platz)

Jugend B (FR):
Elias Schmieder (44kg/5. Platz), Luke Münzner (44kg/4. Platz), Oskar Lehmann (52kg/7. Platz), Marvin Widemann (57kg/5. Platz)

Jugend A (FR):
Samuel Wocher (60kg/7. Platz), Louis Lehmann (60kg/13. Platz

Am Rande der Südbadischen Meisterschaften in Radolfzell ehrte der Südbadische Ringerverband die Meister der Landes-, Verbands- und Oberliga. Sportreferent Matthias Brenn überreichte die Meisterwimpel an die Vertreter der drei Vereine. Für die RHL Gottmadingen-Taisersdorf als Meister der Verbandsliga Südbaden nahm der 1. Vorsitzende des KSV Linzgau Taisersdorf, Stephan Endres, den Meisterwimpel in Empfang.

Veranstaltungshinweis
Wie bereits berichtet, findet an diesem Freitag, den 18. März 2022, um 20.00 Uhr die diesjährige Mitgliederversammlung des KSV Linzgau Taisersdorf in der Ringerhalle statt. Hierzu sind alle Mitglieder recht herzlich eingeladen. Die Tagesordnung sowie das Corona-Hygienekonzept können auf der Vereinshompage (www.ksv-taisersdorf.de) eingesehen werden.

Friedrich Martin

Steinbockzunft Taisersdorf

Terminvorschau
Folgende Termine geben wir vorab bekannt:

Samstag, den 23.04.2022
Generalversammlung in der Ringerhalle

Sonntag, den 01.05.2022
Maiwanderung

Merkt euch diese Termine doch gleich schon mal vor.
Die entsprechenden Einladungen kommen zu gegebener Zeit.

Eure Zunfträte

Steinbock - Stoß
www.steinbockzunft-taisersdorf.de

Verschiedenes

Osterbasteln auf der Straußenfarm Beutenmühle

Wir möchten alle Interessierten am 1.4.2022 um 14 Uhr zu unserem 1. Bastelevent auf der Straußenfarm Beutenmühle rund um das Straußenei einladen.

Anmeldungen und weitere Infos über Ablauf, Kosten usw. über info@straussenfarm-beutenmuehle.de oder per Mobil: 01608809605

Wir freuen uns auf euch.
Eure Familie Martin

DRK: Schulung für ehrenamtlich in der Seniorenbegleitung Engagierte

Friedrichshafen – Für ehrenamtlich in der Begleitung von Senioren Engagierte und aus der Bürgerschaft Tätige bietet der DRK-Kreisverband Bodenseekreis eine Basisschulung an. Erfahrene Referentinnen aus der Praxis vermitteln fundierte Kenntnisse für die Arbeit mit Senioren. Der Schwerpunkt liegt auf dem Bereich Demenz. Das Programm startet am 25. April und findet bis 11. Juli jeweils montags von 9.30 bis 12 Uhr statt. *Um Ehrenamtliche in ihrem Engagement zu stärken, sollten diese gemäß der Unterstützungsangebote-Verordnung des Landes Baden-Württemberg vor ihrem ersten Einsatz an einer Schulung mit mindestens 30 Unterrichtseinheiten teilnehmen. Die DRK-Schulungsreihe vermittelt abwechslungsreiche und praxisbezogene Themen, wie sie auch in der Landesverordnung als inhaltliche Schwerpunkte genannt sind.*

Die Referentinnen und Referenten vermitteln Basiswissen über Krankheiten im Alter allgemein und über Demenz im Speziellen sowie zum Umgang mit Menschen mit Demenz. Die Teilnehmer erhalten einen Einblick in die Rolle der Helfenden, die Situation Angehöriger und hauswirtschaftliche Grundkenntnisse. Vorgestellt werden die Validation sowie Möglichkeiten der Betreuung und Beschäftigung. Auch der Umgang mit Notfällen und Krisensituationen sowie rechtliche Rahmenbedingungen, Kommunikation und Gesprächsführung werden thematisiert.

Referentinnen sind Bruna Wernet, Diplom-Sozialpädagogin (FH) und Kunsttherapeutin sowie Leiterin der DRK-Fachstelle Demenz, Sonja Hummel, staatlich anerkannte Familienpflegerin und Einsatzleiterin des Häuslichen Betreuungsdienstes des DRK-Kreisverbands, Anni Benkö, Krankenschwester und Einsatzleiterin der DRK-ServiceZeit, Corinna Salomon, Diplom-Sozialarbeiterin und Leiterin der DRK-Betreuungsgruppen für Menschen mit Demenz, Margit Fischer, Krankenschwester und Pflegedozentin, sowie Robert Nagy, Krankenpfleger und Angehöriger eines Menschen mit Demenz.

Es wird ein Kostenbeitrag erhoben. Das Angebot ist offen für alle Interessierten aus dem Bodenseekreis. Der DRK-Kreisverband Bodenseekreis bietet die Möglichkeit, sich in der häuslichen Einzelbetreuung oder in der Gruppenbetreuung von Menschen mit Demenz zu engagieren. Die Schulung findet im Rotkreuz-Zentrum in Friedrichshafen statt, Rotkreuzstraße 2. Anmeldeschluss ist am Donnerstag, 7. April. Informationen bei Bruna Wernet vom DRK-Kreisverband Bodenseekreis, Fachstelle Demenz, Telefon 07541/504-0. Das ausführliche Schulungsprogramm mit Terminen, Themen und Referenten steht auf der DRK-Homepage: www.drk-kv-bodenseekreis.de

Aus der **Nachbarschaft**

seit 1883
Deutsche Rosengesellschaft e.V.
Freundeskreis Bodensee

Rosenfreunde Bodensee

Wie schneide ich Rosen richtig?
Wertvolle Tipps von den Rosenfreunden Bodensee zum fachgerechten Frühjahrsschnitt ihrer
Rosen erhalten Sie im Garten von Helen Vogler am Samstag den 26. März 2022 um 14.00 Uhr
in 88662 Überlingen, Schönbuchstrasse 99.
Die Kosten pro Teilnehmer betragen 5.- Euro.
Bitte bei helen.vogler@googlemail.com anmelden.

LandFrauenverein Überlingen

Online-Infoabend: Übungsleiterausbildung „Präventive Gymnastik“ für Frauen
Der LandFrauenverband Südbaden informiert am Donnerstag, 7. April 2022 von 19.00 – 20.00 Uhr an einem Online-Infoabend (kostenfrei) über die 15-tägige „Ausbildung zur Übungsleiterin für Präventive Gymnastik“, die im September 2022 startet.

Anmeldungen zum Infoabend bitte bis spätestens 05.04.2022 per Mail an landfrauenverband@lfvs.de mit Angabe des Vor- und Nachnamens.
Angemeldete Interessentinnen erhalten zwei Tage vor dem Termin einen Einladungslink zur Videokonferenz. Ausführliche Informationen und Anmeldeflyer zum Übungsleiterlehrgang für Präventive Gymnastik unter:
www.landfrauenverband-suedbaden.de
Telefon: 0761-27133-500.

Ende des redaktionellen Teils

GIFTIGES BLUT

Was haben ein Skelett aus dem Mittelalter, eine Tote, die vor 27 Jahren ermordet wurde, und eine Leiche im Kofferraum miteinander zu tun – außer dass sie alle ein markantes Zeichen auf der Stirn haben? Während Chief Inspector Steve Brennan und seine Assistentin Inspector Roberta Foster an der nördlichen Küste von Schottland die Untersuchungen aufnehmen, werden weitere Frauen in England umgebracht. Alle wurden mit dem Gift des Bilsenkrautes getötet. Nach längerer Fahndung und Verfolgung können die Inspectoren den Täter festnehmen, trotzdem geht das Morden nach dem gleichen Muster weiter: diesmal an jungen Männern. Werden Steve Brennan und Roberta Foster dieses Mysterium aufklären?

www.uwetrostmann.de

Giftiges Blut, Kriminalroman, Uwe Trostmann
Paperback, 978-3-347-17387-3, Preis: 11,00 € | Hardcover, 978-3-347-17388-0, Preis:18,00 € | e-Book, 978-3-347-17389-7, Preis: 8,00 €
Kindle Amazon Ausgabe, Preis: 8,00 €

Kundendienst für Haushaltsgeräte

Waschmaschinen, Herde, Trockner, Spül- und Bügelmaschinen, Kühlgeräte, Kleingeräte

ELEKTRO KLENK

Reparaturdienst und Elektroinstallationen

88662 Überlingen
Brunnenstraße 6a, Telefon (07551) **58 13**
7.30 - 9.00 Uhr persönlich erreichbar, ab 9.00 Uhr Anrufbeantworter

PIPAPO -
MEINE MAMA HAT
'NEN VOGEL
LESUNG & MUSIK
23.03.22 | 19 UHR
FON 07554 9541
LIEBWERK.EU

liebwerk

Sommergärten Auental Owingen

Gartenparzellen

40 + 80 qm

einjährig zu vergeben für Ihren Gemüseanbau vom 1.5. - 31.10.2022.

Info unter Tel. 07551-4652 • Email: admin@auenhof-osswald.com
Kontakt: Rosa Oßwald, „Pizzeria Da Rosa", Schrebergärten-Recyclinghof

HOLZBAU EGGER OHG
- Holzhäuser - Energieberatung
- Einblasdämmung - Sanierungen
- Neubau - Umbau - Restauration

Kirchstraße 14B 88690 Uhldingen
Tel.: 07556-6114 Fax: 07556-5338

DAS MASSIVHOLZHAUS
Holzbau neu definiert.
www.holzbau-egger.de
kontakt@holzbau-egger.de

Nettes Haus mit Garten bis 900.000,- Euro gesucht.
ZF Mitarbeiter zieht es an den Bodensee.
Mit der Suche beauftragt **Martina Engelen.**
Ich freue mich auf Ihren Anruf! 0173/8119227

GARANT IMMOBILIEN
Tel. 07541 / 38 46 14 www.garant-immo.de

Holz berührt die Seele

mit Herz und Hand fertige ich individuelle Massivholzmöbel - Ihr Wunschmöbel - auch aus Ihren eigenen abgelagerten Hölzern oder von regionalen Sägewerken - Gerne berate ich Sie - In meiner Holzboutique finden Sie Schönes und Ausgefallenes in Design und Funktion zum Verschenken oder für sich selbst. Ich freue mich auf Ihren Besuch.

MARDEC HOLZDESIGN
Schreinermeister Martin Decker
Echbeck 29b | 88633 Heiligenberg | Tel. 07554 9896964
www.mardec-holzdesign.de | info@mardec-holzdesign.de

Kathrin Keicher Tel. 07551 94993810
Janik Stockburger Tel. 07551 94993815

LBS
Immobilien kaufen, verkaufen, finanzieren!
Beratungsstelle Überlingen
Kathrin.Keicher@LBS-SW.de
Janik.Stockburger@LBS-SW.de

MATRATZEN - MÖBEL-BETTEN - FELLE
STENGELE-OWINGEN
88696 OWINGEN Tel: 07551/9499-0
Matratzen - Lattenroste - Nackenkissen- Zudecken-Kopfkissen-Felle
Naturholzmöbel 100%vollmassiv:Betten-Schränke-Tische-Stühle..
www.Stengele-Owingen.de

Nachhilfe
Kl. 4 bis zum Abi
Ma, De, Eng. sehr preiswert.
(gewerblich) 015792463601

Fischweiher, Fischzucht, Teichanlage zum Kauf gesucht
Bitte alles anbieten, auch sanierungsbedürftig.
0172 641 84 37 oder **07552 382 07 28**

Wir suchen im Kundenauftrag Immobilien
- für Finanzbuchhalter eines mittelst. Unternehmens ein solides bzw. **neueres Haus** / **Bungalow** mit kl. Gartengrundst. (Bonität durch Erbschaft gesichert)
- 1-Fam.Haus / Bauernhaus oder auch Bauplatz, in ruhiger Lage, für eine handwerklich begabte Familie

Rufen Sie an, wir freuen uns auf Sie -> **Tel. 07376 960-0**

BIV
IMMOBILIENHAUS für Baden-Württemberg seit 1977
www.biv.de
Hauptstraße 89
88515 Langenenslingen
Info@biv.de

Naturverbundene Familie sucht neues Zuhause in ruhiger Lage

Wohnung im Erdgeschoss mit Terrasse/ Garten oder Haus zur Miete

Kontakt unter **clemens1509@web.de** oder **0151-20191216**

Warum arbeiten **SIE** eigentlich noch nicht für uns? Ihr Arbeitsplatz ist dort, wo andere Menschen Urlaub machen! Die Gemeinde Sipplingen (rund 2.100 Einwohner) ist eine der schönsten Gemeinden direkt am idyllischen und romantischen Nordufer des Bodensees.

SIPPLINGEN am Bodensee

Wir suchen zum **nächstmöglichen** Zeitpunkt für unser Team innerhalb der Gemeindeverwaltung eine/n Mitarbeiter*in für den Bereich

Bürgerservice und Ordnung

in **unbefristeter** Teilzeitanstellung (50% | 18,5 Stunden pro Woche).

Ausführliche Informationen zur Stellenausschreibung sowie die Kontaktdaten für weitere Auskünfte finden Sie auf der Homepage der Gemeinde Sipplingen unter:

https://www.sipplingen.de/buerger/verwaltung-politik/rathaus/stellenangebote

Wir freuen uns über Ihre Bewerbung bis zum **27.03.2022**

Gemeinde Sipplingen | Rathausstraße 10 | 78354 Sipplingen

Wir kaufen jedes Auto

Pkw, LKW, Busse, Transporter.
Jede Marke, jedes Alter, jeder Zustand.
Anrufen lohnt sich. Jederzeit erreichbar, auch am Wochenende.
Telefon 07231 1821605 oder **0176 28446142**

Fahrer (w/m/d) für den Menüservice in Überlingen
auf 450.- Euro-Basis gesucht,
Malteser Hilfsdienst gGmbH
Menüservice Bodensee
Tel. (07531) 8104-48 Fr. Gellert
www.malteser-bodensee.de

Mittelständischer Betrieb in Owingen sucht
Mitarbeiter m.w.d im Bürobereich
Zahlungsverkehr online/Vorbereitung und Übertragung der Buchhaltungsunterlagen an Steuerkanzlei/Posteingang.....
Einarbeitung ist möglich/flexible Arbeitszeiten auf Minijobbasis oder selbstständiger Basis.
Bewerbungsunterlagen richten Sie bitte an:
Mail:Stengele-Owingen@t-online.de/bei Fragen: 0170/1730674

Containerservice

WÖRNER

DEKRA Certification

•Container 5 - 40m³
•Bauschuttrecycling
www.wörner-gmbh.com

0 75 51/41 30
www.woerner-gmbh.net

Entsorgungsfachbetrieb

Wir möchten **wachsen.** **Gemeinsam** mit Ihnen.

Wenn Sie auf der Suche nach einer neuen beruflichen Herausforderung sind, Ihre Fähigkeiten und Ideen in eine der großen Fachverlage für Amts-, Mitteilungs- und Infoblätter einbringen möchten, dann sollten wir uns kennenlernen.

Zur Vergrößerung unseres Teams suchen wir zum nächstmöglichen Zeitpunkt eine/n

IT-SYSTEMADMINISTRATOR (M/W/D)

in Vollzeit in Stockach.

IHRE AUFGABEN

- Installation, Administration und Wartung der Hardware, z. B. Laptops, Drucker etc.
- Installation, Administration und Wartung der Unternehmenssoftware
- Pflege und Wartung der Serverstruktur (Windows und Linux)
- Vergabe der Berechtigungen
- Schulung der Anwender in der Handhabung der eingesetzten EDV-Systeme
- Betreuung und Unterstützung der Anwender
- IT-Projekte
- Sicherstellung des operativen IT-Betriebes
- Datenpflege und Verwaltungsaufgaben

DAS ERWARTET SIE

- Interessante und verantwortungsvolle Tätigkeiten
- Leistungsgerechte Bezahlung
- Eigenständiges Arbeiten und ein abwechslungsreiches Tätigkeitsfeld
- Ein engagiertes Team von Kolleginnen und Kollegen
- Sie sind interessiert an einer längerfristigen Mitarbeit.

DAS WÜNSCHEN WIR UNS

- Abgeschlossene Berufsausbildung oder Studium im Bereich IT
- Erfahrungen in der Netzwerktechnik (IP Routing, VPN, Internet-Connectivity etc.)
- Erfahrungen in der Administration von IT-Systemen und im Anwender-Support
- Sie haben einen Führerschein Klasse B (ehem. Klasse 3)
- Sehr gute MS-Office-Kenntnisse
- Spaß an neuen Aufgaben
- Hands-on-Mentalität sowie Team- und Unternehmergeist
- Organisationstalent, Verantwortungsbewusstsein, Engagement
- Hohes Maß an Serviceorientierung, Enthusiasmus für die IT, Engagement sowie sehr gute Kommunikationsfähigkeit

HABEN WIR SIE NEUGIERIG GEMACHT?

Bitte senden Sie Ihre vollständigen Bewerbungsunterlagen per E-Mail an **stellenangebote@primo-stockach.de** oder per Post an **Primo-Verlag Anton Stähle GmbH & Co. KG, Jessica König, Meßkircher Str. 45, 78333 Stockach** mit Ihren Gehaltsvorstellungen und dem frühestmöglichen Eintrittsdatum.

ZUKUNFT
Der Waldorfkindergarten Überlingen sucht zum nächstmögl. Zeitpunkt:
pädagogische Fachkraft bzw. Erzieherin (m/w/d)
> gerne mit Waldorfausbildung/-erfahrung
> mit einem Beschäftigungsumfang von 35%
Wir freuen uns auf Ihre aussagekräftige Bewerbung an:
bewerbung@waldorfkindergarten-ueberlingen.de
Fragen beantwortet gerne
Frau Miriam Eisenmann
Tel. 07551- 830180
Waldorfkindergarten Überlingen

NEUKUNDEN AKTION
GRATIS
STRAHLKRAFT FÜR COLORIERTES HAAR
BRINGEN SIE FARBE IN IHR LEBEN
UNSER AKTIONS-ANGEBOT FÜR SIE:
• WASCHEN
+ COLORIEREN (FARBE, BALAYAGE)
+ SCHNEIDEN
+ FÖNEN
+ STYLEN
JETZT TERMIN BUCHEN:
07551 - 62 495
FRISEUR GRÄBENER
WELLA
FRISEUR GRÄBENER ZUM HECHT 1 88662 ÜBERLINGEN
GLYNT

Für unseren Kunden, die ***Schloss Schule Salem,*** suchen wir am Standort Härlen in Überlingen (Nähe Krankenhaus) mehre zuverlässige

Reinigungskräfte

für die Ausführung von Unterhaltsreinigungsarbeiten.

Arbeitszeit:
Montag bis Freitag von ca. 09:00 Uhr bis 11:00 Uhr
sowie
Montag bis Freitag von ca. 14:30 Uhr bis 16:00 Uhr

Es erwartet Sie eine krisensichere und interessante Tätigkeit in einem dynamischen und internationalen Umfeld.

Wir garantieren Ihnen eine pünktliche und faire Bezahlung mit allen üblichen Sozialleistungen der Branche.

Wenn Sie sich vorstellen können, diese interessante Tätigkeit auszuführen, dann freuen wir uns auf Ihre Bewerbung per Telefon oder E-Mail.

Gerold BRUGGNER Gebäudeservice GmbH

Gerold Bruggner
Gebäudeservice GmbH
Leustetter Straße 9
88699 Frickingen
Telefon: 0170 588 56 09 oder
07554 9864990

Wir kaufen Wohnmobile + Wohnwagen
03944 - 36160 • www.wm-aw.de
Wohnmobilcenter Am Wasserturm e.K.

www.sv-syrbius.de

...damit Sie wissen was Ihre Immobilie wert ist!

Dipl.- Ing. Isabel Syrbius
freie Grundstückssachverständige

Telefon 07551 947 2670

Firma Strobel
Umzüge - Entrümpelungen

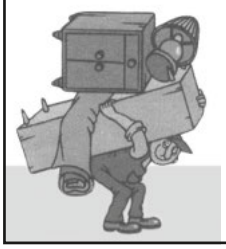

K. Abicht
Geschäftsinhaberin
In der Breite 19
78354 Sipplingen
Telefon 0 75 51 / 94 83 39
Telefax 0 75 51 / 94 53 89
Mobil 0162 / 1 86 47 16
umzuege-strobel@t-online.de

...vom Keller bis zum Dach - Sonnenschutz aus Sattelbach.

„Jetzt schon an den Sommer denken.
Wir finden die optimale Lösung."
~ Alfred Haller

Haller RAUM GESTALTUNG

Markisen | Sonnensegel | Glasdächer
Schirme | Terrados | Plissees | Rollos

Jetzt Beratungstermin sichern unter: 07504 9700-0 oder sattelbach@haller-raumgestaltung.de | www.haller-raumgestaltung.de

EUROPA PARK®
EINE REISE.
VIELE ZIELE.
2 PARKS
1 ERLEBNIS-RESORT
JETZT URLAUB
BUCHEN!
RULANTICA
tickets.europapark.de
Tickets mit Übernachtung unter
europapark.de/reservierung
© Mack INTERNATIONAL
© MackMedia Brands

Mehr Service. Mehr Qualität. Mehr Wert.

Wir sind Ihr Ansprechpartner für die Vermittlung hochwertiger Wohnimmobilien und bieten Ihnen Komplettlösungen für die Vermarktung Ihrer Immobilie.

Unser vollständiges Leistungsportfolio können Sie einsehen unter:
www.dahlercompany.com/maklercheck

Kontaktieren Sie uns gern, um detaillierte Informationen zu erhalten.

DAHLER & COMPANY Überlingen
Inh. Cornelia von Scheven GmbH
Im Hafengießer 6 | 88662 Überlingen
Tel. 07551.94 59 75 8 | ueberlingen@dahlercompany.de
www.dahlercompany.com

Immobilienverkauf?

Gerne unterstützen wir Sie.
Tel: **07720 - 85 83 90**
baum-immobilien.de
info@baum-immobilien.de

Stuttgart - Villingen-Schwenningen - Rottweil - Konstanz - Freiburg - Zürich

Think pure.

puren®

Wir sind einer der führenden europäischen Hersteller von Dämm-, Konstruktions- und Funktionswerkstoffen aus Polyurethan-Hartschaum mit Stammsitz in Überlingen und mehreren Produktionsstätten und Verkaufsbüros. Unsere innovativen Produkte finden Anwendung im Bauwesen und der Industrie.

Zur Unterstützung unseres Produktionsteams am Stammsitz in Überlingen suchen wir zum baldmöglichen bzw. sofortigen Eintritt Mitarbeiter*innen für die folgenden Bereiche:

Leiter Instandhaltung (m/w/d)
(Ref.-Nr. 12211LIH)

Elektrofachkraft (m/w/d)
(Ref.-Nr. 01221ELF)

Mitarbeiter Wareneingang (m/w/d)
(Ref.-Nr. 12211MWE)

Maschinen- und Anlagenführer (m/w/d)
(Ref.-Nr. 10211MAF)

Neugierig?
Weitere detaillierte Informationen zu den Aufgaben und Anforderungen finden Sie über den nachfolgenden QR-Code oder unter www.puren.com/jobs

Wenn Sie sich angesprochen fühlen, freuen wir uns sehr über Ihre Bewerbungsunterlagen mit klarem Bezug auf das betreffende Stellengesuch (gerne auch per e-Mail) an:

puren gmbh - Personalwesen
Rengoldshauser Str. 4 - 88662 Überlingen
Tel. 07551-8099-462 - personal@puren.com

WIR SUCHEN DICH!

Mechaniker in Teil-/ oder Vollzeit

Aushilfe für den Bereich Werkstatt/Lager/Arbeiten am PC

DU BIST TECHNISCH INTERESSIERT ?

Dann freuen wir uns auf Deine aussagekräftige Bewerbung an folgende Adresse:
z. Hd. Herrn Joachim Wiedmann
Zum Degenhardt 11, 88662 Überlingen
E-Mail: jw@wiedmann-technik.de

WIEDMANN TECHNIK

Wir machen Ihre Steuererklärung.

FAIRER PREIS. SCHNELLE HILFE. ENGAGIERTE BERATER.

Lohn- und Einkommensteuer Hilfe-Ring Deutschland e.V. (Lohnsteuerhilfeverein)

Beratungsstellenleiterin Verena Erdenberger
Zum Weingarten 5 | 88699 Frickingen
07554 – 98 64 701
verena.erdenberger@steuerring.de

→ www.steuerring.de/erdenberger

Wir erstellen Ihre Steuererklärung – für Mitglieder, nur bei Arbeitseinkommen, Renten und Pensionen.

Wir suchen zum nächstmöglichen Zeitpunkt einen:

Sachbearbeiter (m/w/d) Verwaltung/Rechnungswesen in Teilzeit (20 Std. /Woche)

Ihre Aufgaben:

- Bearbeitung der Eingangspost, deren Verteilung und Postausgang
- Buchungen Kreditoren und Debitoren
- Verwaltung des Tankstellensystems
- Vorbereitung des Zahlungsverkehrs
- Durchführung der Kassenabrechnung
- Bearbeitung der Kontoauszüge
- Mahnwesen
- Allgemeine Bürotätigkeiten und Botengänge

Unsere Anforderungen:

- Kaufmännische Ausbildung im Bereich Verwaltung/Rechnungswesen
- Mehrjährige Berufserfahrung wünschenswert
- Fundierte Kenntnisse in MS Office
- Datev – Kenntnisse wünschenswert
- Analytische und strukturierte Arbeitsweise
- Teamfähigkeit und ein freundliches Auftreten

Wir bieten:

- Eine attraktive Vergütung
- Unbefristeten Arbeitsvertrag
- Weihnachtsgeld/Urlaubsgeld
- Betriebliche Altersvorsorge
- Mitarbeiterrabatte
- Einen sicheren Arbeitsplatz in einem etablierten Familienunternehmen

Kontakt:

Ihre aussagekräftigen Bewerbungsunterlagen unter Angabe Ihrer Gehaltsvorstellung senden Sie bitte schriftlich oder per E-Mail an:
Verdaasdonk@bommer.de
Bommer GmbH
Frau Doris Verdaasdonk, Rengoldshauser Str. 12, 88662 Überlingen
Gerne erreichen Sie uns telefonisch unter 07551/8005-66

Weitere Infos unter www.bommer.de

Krankenhaus Stockach GmbH

Weil wir nah sind. Weil wir da sind.

Wir sind ein Krankenhaus mit den Fachgebieten Innere Medizin und Chirurgie sowie einem gelenkchirurgischen Schwerpunkt, Anästhesie und Intensivmedizin.
Unser Haus wendet den TVöD, in der für die Vereinigung kommunaler Arbeitgeberverbände (VkA) geltenden Fassung, an.

Wir suchen zum nächstmöglichen Zeitpunkt eine/n

Gesundheits- und Krankenpfleger/in mit OP-Erfahrung oder Fachweiterbildung OP oder eine/n OTA
in Teil-/Vollzeit

mit den Aufgaben:
Einsatz wechselweise in den Fachgebieten Allgemeinchirurgie, Unfallchirurgie, Orthopädie, spezielle Gelenkchirurgie sowie Neurochirurgie am OP-Tisch, Springertätigkeit sowie Mitarbeit in der ZSVA.

Nähere Informationen finden Sie hier:
https://www.krankenhaus-stockach.de/karriere/

sowie eine/n

Gesundheits- und Krankenpfleger/in
in Teil-/Vollzeit im Tag- und Nachtdienst

Nähere Informationen finden Sie hier:
https://www.krankenhaus-stockach.de/karriere/

anrufen – hospitieren – anfangen

Für weitere Informationen steht Ihnen die Leiterin des Pflegedienstes, Frau Haberl 07771/803-390, gerne zur Verfügung.

Wir freuen wir uns auf Ihre Bewerbung, gerne auch online.
E-Mail: info@kh-stockach.de (nur pdf Format)
Anschrift: Krankenhaus Stockach GmbH, Am Stadtgarten 10, 78333 Stockach, Fax 07771/803-200.

Zur Verstärkung unseres Teams suchen wir ab sofort Mitarbeitende für die folgenden Positionen:

- Koch / Köchin (m/w/d): Vollzeit
- Rezeptionist /-in (m/w/d): Voll- oder Teilzeit
- Mitarbeitende Zimmerreinigung (m/w/d): Voll- oder Teilzeit
- Auszubildende (m/w/d) für Küche, Hotelfach, Fachkraft im Gastgewerbe
- Aushilfen in allen Bereichen nach Absprache

Kontaktieren Sie uns schnell und unkompliziert:

Hotel Restaurant Ochsen
Ansprechpartner: Lukas Waldschütz
Münsterstr. 48 | 88662 Überlingen
lukas@hotel-ochsen-ueberlingen.de

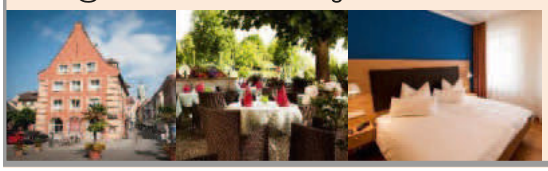

Ab sofort oder nach Vereinbarung stellen wir ein in Voll- oder Teilzeit:

Mitarbeiter (in)

CHEF DE PARTIE / COMMIS DE CUISINE
CHEF DE RANG / COMMIS DE RANG
FRÜHSTÜCKSSERVICE / AUSHILFEN SERVICE
ETAGE - HOUSEKEEPING
KÜCHENHILFE / SPÜLER

88690 Uhldingen/Maurach 1
07556 / 92210
info@seehalde.de

Seehalde
RESTAURANT | HOTEL | FAMILIE GRÜNER